DOLNÍ BOJANOVICE

3/2016

ZPRAVODAJ OBECNÍHO ÚŘADU • ROČNÍK XXIX

Chasa Dolní Bojanovice a Obec Dolní Bojanovice vás srdečně zvou na

Neděle 25. 9.
10.00 – Slavnostní mše svatá v kostele sv. Václava
14.00 – Svátostné požehnání
14.30 – Krojový průvod pro stárky
Průvod vyjde od kostela a bude pokračovat po ulici Hlavní do ulice Josefovská a Žabácká pro 2. stárka Štěpána Kaňu. Odtud do ulice Na Hrázce přes ulic Josefovská do ulice Jižní a přes Záhumenice do ulice Hodonínská a Dlouhá pro 1. stárka Tomáše Bohunského. Z ulice Dlouhá pak bude průvod pokračovat přes ulici Kravácká na Hlavní ulici až Pod Zelené.
16.30 – Hodové veselí pod májů
18.30 – Přespoloní sólo
21.00 – Večerní zábava
Hraje: DH Legrúti a CM Lália
Vstupné: 120 Kč

Pondělí 26. 9.
15.00 – Krojový průvod Pod Zelené od kostela sv. Václava
15.30 – Hodové veselí pod májů
21.00 – Večerní zábava
Hraje: DH Lanžhotčanka
Vstupné: 80 Kč

Úterý 27. 9.
19.00 – Večerní zábava pod májů
Hraje: DH Skaličané
Vstupné: 100 Kč

Hodky s vinobraním
Neděle 2. 10.
14.30 – Krojový průvod Pod Zelené od kostela sv. Václava
16.00 – Otevírání hory s vinobraním
Hraje: DH Lanžhotčanka
Vstupné: 80 Kč

Hodová permanentka 230 Kč
Tetičky v sukňách každý den 60 Kč

SLOVO STAROSTKY

Vážení přátelé,

věřím, že jste si užili letošní krásné, místy až tropické léto a to nejen pracovně, ale také k odpočinku a načerpání nových sil. Ve čtvrtek 1. září jsme slavnostně zahájili nový školní rok, podzim už je za dveřmi.

Co se událo během prázdninových měsíců?

Je už tradicí, že se větší opravy a rekonstrukce na **Základní škole** provádí právě o prázdninách. Letos jsme pokračovali dalšími stavebními úpravami a rekonstrukcí vnitřní elektroinstalace ve vstupním pavilonu – v šatnách a dále v přízemí až směrem k bývalému školnímu bytu. Z bytu vznikla nová kmenová třída. Demoliční práce zde provedli zaměstnanci obce, jinak celou stavbu realizovala firma VEOS Pospíšil, s.r.o. Hliníkové rozvody byly nahrazeny novými, všechny místnosti mají i nové zásuvkové okruhy, osvětlení, položena byla nová kabeláž pro zvonění, rozvody pro jednotný čas. V chodbách byly osazeny nové kazetové podhledy. Souběžně provedla firma KORAKO výměnu části vodovodního potrubí. Děkuji za dobrou spolupráci všem zúčastněným – rovněž panu řediteli a zaměstnancům školy.

Rozsáhlejší investiční akce byla v červenci zahájena na **Základní umělecké škole (ZUŠ)**. Zastupitelstvo rozhodlo o zahájení rekonstrukce budovy, která bude prováděna postupně na etapy. Cílem bude vrátit budově původní historický charakter (ráz), je to jedna z nejstarších staveb v obci, s tím, že bude přihlédnuto i ke zpracované architektonické studii. V této první etapě byla provedena výměna oken, dveří, řešeno bylo samostatné vytápění (oddělení od společné kotelny s Obecním domem), výměna poškozených trámů na střeše a zateplení půdy. Rozsáhlejší práce probíhají v přízemí budovy, kde je prováděna i změna dispozičního řešení (umístění hlavního vstupu, řešení šaten, umístění ředitelny…). Po domluvě byl zmenšen prostor prodejny masny, stavební práce se výrazně dotýkají rovněž knihovny. Byla odstraněna venkovní rampa i s přístřeškem. Stavbu provádí firma RENOVA, stavební a obchodní spol. s r.o., celkové náklady činí 5,7 mil. Kč vč. DPH. Z Jihomoravského kraje se nám podařilo získat na tuto akci dotaci ve výši 600 tis. Kč. Práce by měly být ukončeny koncem října. Po tuto dobu budou žáci ZUŠ vstupovat do budovy ze dvora. Děkuji za pochopení a za spolupráci řediteli a zaměstnancům ZUŠ.

Rekonstrukce budovy ZUŠ

Nové chodníky na hřbitově

Hřbitov – v letošním roce se objevil dotační titul na Ministerstvu zemědělství, ze kterého je možné hradit opravy hlavní přístupové cesty na hřbitově. Tuto možnost jsme využili, podali žádost a byla nám schválena dotace ve výši 249 tis. Kč. V současné době firma Inženýrské stavby Hodonín, s.r.o. dokončuje práce (v souladu se zpracovanou studií – Ateliér LIST). Navíc byla v opravovaném úseku osazena 3 nová pítka. Celkové náklady činí 964 tis. vč. DPH.

V červenci jsme obdrželi rozhodnutí z Ministerstva kultury – podařilo se nám získat dotaci na **restaurování dřevěného vyřezávaného kříže z r. 1898** umístěného v Cacardově, ve výši 123 tis. Kč. Celkové náklady činí 140 tis. Kč. Restaurování provádí p. Ladislav Moravec, barevnou polychromní úpravu MgA. Marek Urbanovský. Současně restaurují i další z křížů (u kostela) Františka Vymyslického – tento je z r. 1908. Také na tuto obnovu získala Římskokatolická farnost dotaci ve výši 100 tis. Kč. Oba kříže jsou kulturními památkami. Stejně jako v r. 2014 při restaurování kříže na hřbitově se vychází z materiálů a dobových písemností k osobnosti Františka Vymyslického. Ze soukromého majetku příbuzných řezbáře byly již v r. 2014 zhlédnuty původní modely k některým výjevům kříže. Tyto jsou opět zásadním ikonografickým pramenem a výpovědí o původní polychromní úpravě.

Restaurování kříže

Zdravotní středisko

Co se týká **zdravotního střediska**, provedli jsme výběr zhotovitele na další etapu rekonstrukce. Stavbu realizuje firma STAMOS Uherské Hradiště, spol. s r.o. Tentokrát bude v 1. patře vybudováno 7 pečovatelských bytů, dále zastřešení a zateplení celého objektu. Z Ministerstva pro místní rozvoj jsme obdrželi rozhodnutí o poskytnutí dotace ve výši 4,2 mil. Kč, celkové náklady činí 7,9 mil. Kč.

Vinařské uličky – v srpnu proběhlo setkání vlastníků vinných sklepů a zástupců obce, firmy Atelier LIST, projektanta, geodeta a zpracovatelů odborného posudku. Majitelé byli informováni o záměru obce řešit vinařské uličky. Byla jim představena studie zpracovaná na tuto lokalitu, celkový záměr řešení – provedení komunikací, řešení zeleně, mobiliáře a možnosti parkování. Protože se jedná o území, ve kterém jsou umístěny také podzemní vinné sklepy, je nutné znát informace především o trase jejich vedení. Bude zpracovaný odborný posudek jako podklad pro projektové řešení způsobu provedení komunikací. V současné době probíhá zaměřování těchto sklepů. Předpokládaná realizace je v příštím roce.

Rekonstrukce komunikace – Dolní Bojanovice III/42222 po křižovatku s I/55 směr Hodonín probíhá a je před položením finálního asfaltového povrchu. Ze Správy a údržby silnic máme přislíbený průjezd po komunikaci během hodů. Pak budou asi do konce prvního týdne v říjnu probíhat dokončovací práce.

Co nového na Obecním úřadě? Po 18 letech se s námi rozloučila naše zaměstnankyně Majka Janů – děkuji za dobrou spolupráci a přeji vše dobré na novém působišti. Po krátkém 3 měsíčním působení na OÚ se s námi rozloučil i investiční technik Ing. Radek Říha – rovněž jemu děkuji za sice krátkou, ale velmi dobrou spolupráci. Na jeho místo od srpna nastoupil Aleš Valina – věřím, že bude posilou do našich řad, přeji mu hodně úspěchů, aby ho práce naplňovala.

Pro vás, dříve narozené, mám pozvání na **Den seniorů** – uskuteční se ve středu 19. října. Přijďte, připravujeme pestrý program. V minulém roce se akce vydařila, věřím, že vás nezklameme.

Další zajímavou kulturní akcí, která se uskuteční v rámci hudebních slavností sv. Cecilie, bude účast naší obce v projektu televize NOE „Zpívá celá dědina“ – cílem je prezentovat kulturní, především hudební aktivity v obcích a městech. Bude se jednat o přímý televizní přenos – dopoledne ze mše sv., v podvečer se bude konat koncert bojanovských hudebních souborů v tělocvičně ZŠ. Po odvysílání přímého přenosu koncertu se plánuje odvysílání záznamu představení „Cesta zarubaná“.

Máme před sebou největší slavnosti – Svatováclavské hody a hodky s vinobraním. Přeji vám, abyste se na ně stihli připravit a pak si je dosyta společně s přáteli a hosty užili, protančili, prozpívali. Stárkům, stárkám a celé chase předem děkuji. Veselo hody!

Eva Rajchmanová,
starostka obce

OBECNÍ ÚŘAD

Zápis z 3. veřejného zasedání Zastupitelstva obce ze dne 16. 6. 2016

Zastupitelstvo obce schválilo:

- Uzavření kupní smlouvy na prodej pozemku p.č. 4040/5 o výměře 4401 m² vzniklého dle GP č. 1719 -1110/2016 z pozemku p.č. 4040/5 o výměře 5879 m², v k.ú. Dolní Bojanovice dále jen „předmět koupě“ společnosti BLAPO, s.r.o., se sídlem Záhumenice 897, Dolní Bojanovice, IČ: 04796292, za cenu 430 Kč/m², s následujícími podmínkami:

Předmět koupě bude určen pro podnikatelskou výstavbu, a to sídla společnosti, vybudování vzorkové prodejny podlah, skladových a výrobních prostor dle předloženého podnikatelského záměru (studie) kupujícího, který je přílohou č. 1 tohoto zápisu (dále jen „Stavba“). Kupující získá stavební povolení na realizaci Stavby do 3 let od podpisu kupní smlouvy, kdy v případě, že kupující stavební povolení v této lhůtě nezíská, je prodávající – obec oprávněna odstoupit od smlouvy, pokud se obec s kupujícím písemně nedohodne jinak. Kupující je povinen získat pravomocný kolaudační souhlas s užíváním Stavby nebo alespoň její částečné etapy, jako funkčního celku, kdy součástí takové etapy bude objekt pro podnikání, nejpozději do 6 let od podpisu kupní smlouvy. V případě, že kupující kolaudační souhlas s užíváním Stavby nebo alespoň její částečné etapy, jako funkčního celku, kdy součástí takové etapy bude objekt pro podnikání, nezíská do 6 let od uzavření kupní smlouvy, má prodávající právo po uplynutí této doby účtovat za každý započatý měsíc prodlení smluvní pokutu ve výši 50 000 Kč, pokud se smluvní strany písemně nedohodnou jinak, případně má prodávající právo od smlouvy odstoupit, pokud se smluvní strany písemně nedohodnou jinak. Kupující se zavazuje, že předmět koupě nepřevede bez písemného souhlasu prodávajícího na třetí osobu po dobu 6 let od uzavření kupní smlouvy. V případě, že poruší tento závazek, zaplatí prodávajícímu smluvní pokutu ve výši 300 Kč za m² předmětu koupě. Kupní cena bude kupujícím prodávajícímu uhrazena nejpozději před podáním návrhu na vklad do katastru nemovitostí. Daň z nabytí

nemovitosti a správní poplatek spojený se zápisem vlastnického práva kupujícího do katastru nemovitostí hradí kupující.

Zastupitelstvo obce Dolní Bojanovice pověřuje starostku obce Ing. Evu Rajchmanovou k uzavření takové kupní smlouvy s kupujícím.

■ Uzavření kupní smlouvy na prodej pozemku p.č. 4040/4 o výměře 2442 m² vzniklého dle GP č. 1719-1110/2016 z pozemku p.č. 4040/4 o výměře 3200 m², v k.ú. Dolní Bojanovice dále jen „předmět koupě" panu Stanislavu Hromkovi, Žabácká 943, Dolní Bojanovice, IČO 43438105, za cenu 430 Kč/m², s následujícími podmínkami:

Předmět koupě bude určen pro podnikatelskou výstavbu, a to sídla firmy, prodejních, výrobních a skladových prostor (stavební výrobky a materiály) dle předloženého podnikatelského záměru kupujícího, který je přílohou č. 2 tohoto zápisu (dále jen „Stavba"). Kupující získá stavební povolení na realizaci Stavby do 3 let od podpisu kupní smlouvy, kdy v případě, že kupující stavební povolení v této lhůtě nezíská, je prodávající – obec oprávněna odstoupit od smlouvy, pokud se obec s kupujícím písemně nedohodne jinak. Kupující je povinen získat pravomocný kolaudační souhlas s užíváním Stavby nebo alespoň její částečné etapy, jako funkčního celku, kdy součástí takové etapy bude objekt pro podnikání, nejpozději do 6 let od podpisu kupní smlouvy. V případě, že kupující kolaudační souhlas s užíváním Stavby nebo alespoň její částečné etapy, jako funkčního celku, kdy součástí takové etapy bude objekt pro podnikání, nezíská do 6 let od uzavření kupní smlouvy, má prodávající právo po uplynutí této doby účtovat za každý započatý měsíc prodlení smluvní pokutu ve výši 50 000Kč, pokud se smluvní strany písemně nedohodnou jinak, případně má prodávající právo od smlouvy odstoupit, pokud se smluvní strany písemně nedohodnou jinak. Kupující se zavazuje, že předmět koupě nepřevede bez písemného souhlasu prodávajícího na třetí osobu po dobu 6 let od uzavření kupní smlouvy. V případě, že poruší tento závazek, zaplatí prodávajícímu smluvní pokutu ve výši 300 Kč za m² předmětu koupě. Kupní cena bude kupujícím prodávajícímu uhrazena nejpozději před podáním návrhu na vklad do katastru nemovitostí. Daň z nabytí nemovitosti a správní poplatek spojený se zápisem vlastnického práva kupujícího do katastru nemovitostí hradí kupující.

Zastupitelstvo obce Dolní Bojanovice pověřuje starostku obce Ing. Evu Rajchmanovou k uzavření takové kupní smlouvy s kupujícím.

■ Účast na elektronické dražbě, jejímž předmětem je dražba id. 1/3 pozemků p.č. 3951/10 o výměře 34 m², ostatní plocha, p.č. 3952/18 o vým. 1745 m², orná půda a p.č. 3955/13 o výměře 25 m², orná půda, vše v k.ú. Dolní Bojanovice, přičemž max. cena je stanovena na 20 Kč za 1 m² dle předložené dražební vyhlášky.

■ Účast na elektronické dražbě, jejímž předmětem je pozemek p.č. 2008 o výměře 2153 m² v k.ú. Dolní Bojanovice, přičemž max. cena je stanovena na 20 Kč za 1 m² dle předložené dražební vyhlášky.

■ Koupi pozemků, a to id. $^1/_4$ p.č. 1833/88 o výměře 2330 m², id. $^1/_4$ p.č. 1833/111 o výměře 2215 m² a id. $^1/_2$ p.č. 1833/107 o výměře 2192 m² vše v k.ú. Dolní Bojanovice za cenu 15 Kč za 1 m² od Libora Plešingera, V Chalupách 215/7, 696 18 Lužice a uzavření kupní smlouvy.

■ Předložené znění rozpočtové opatření č.6:

Úprava příjmů	284 500 Kč
Úprava výdajů	3 292 000 Kč
Financování:	3 007 500 Kč

Rozpočet po úpravě:
Příjmy po úpravě:
50 671 700 Kč
Výdaje po úpravě:
69 669 800 Kč
Schodek rozpočtu:
-18 998 100 Kč
Schodek rozpočtu je dostatečně krytý prostředky na běžných účtech obce.

■ Inventarizaci majetku, účtů, závazků a pohledávek za rok 2015 v předloženém znění.

■ Závěrečný účet obce Dolní Bojanovice v předloženém znění a **vyslovuje** souhlas s celoročním hospodařením obce za hospodářský rok 2015 a to bez výhrad ve složení: Ing. Eva Rajchmanová, Tomáš Makudera, Mgr. Vlastimil Jansa, MUDr. Petr Jordán, Blanka Hebronová, Ing. Karel Matyáš, Bc. Václav Salajka, Vít Pospíšil, Stanislav Prčík, Ing. František Koliba, Mgr. Marie Dvořáková, JUDr. Ludmila Račická, Mgr. Růžena Červenková, Ing. Pavel Zigáček účetní uzávěrku Obce Dolní Bojanovice sestavenou k 31. 12. 2015, a to bez výhrad.

■ Žádost Diecézní charity Brno, Oblastní charity Hodonín o finanční podporu při nákupu vozu ve výši 100 000 Kč pro Charitní pečovatelskou službu, středisko Hodonín. Vozidlo je nezbytné, bude sloužit pro přepravu pečovatelek ke klientům, rozvozu obědů, dovozu nákupů, léků, prádla, k dopravě klientů k lékaři apod.

■ Poskytnutí dotace ve výši 100 000 Kč na nákup vozu pro Pečovatelskou službu Dolní Bojanovice a uzavření veřejnoprávní smlouvy s Diecézní charitou Brno, Oblastní charitou Hodonín, Wilsonova 4242/7 v předloženém znění.

Zastupitelstvo obce vzalo na vědomí:

■ Nové skutečnosti týkající se žádosti společnosti VEOS Pospíšil s.r.o., Dlouhá 226, Dolní Bojanovice o koupi části pozemků p.č. 4040/8, p.č. 4040/3, p.č. 4040/9 a p.č. 4040/4 v k.ú. Dolní Bojanovice, včetně navržených variant na odkup těchto pozemků.

■ Sdělení Ing. Radka Slatinského, E.ON Česká republika, s.r.o., Husova 1, Hodonín o zájmu, koupit část pozemku p.č. 4040/8 v k.ú. Dolní Bojanovice za cenu 430 Kč/m² pro výstavbu nové distribuční trafostanice.

■ Žádost Rybářství Hodonín, s.r.o., Písečné 4060, 695 01 Hodonín o odprodej pozemků p.č. 4011/1 o výměře 9625 m², p.č. 4011/33 o výměře 10 913 m², p.č. 4011/36 o výměře 1339 m², p.č. 4011/37 o výměře 4 683 m², p.č. 4011/35 o výměře 903 m² a **pověřuje** Radu obce k uzavření nájemní smlouvy s Rybářství Hodonín, s.r.o., Písečné 4060, 695 01 Hodonín na pronájem pozemků p.č. 4011/1 o výměře 9625 m², p.č. 4011/33 o výměře 10 913 m², p.č. 4011/36 o výměře 1339 m², p.č. 4011/37 o výměře 4 683 m², p.č. 4011/35 o výměře 903 m².

■ Rozpočtové opatření č. 5, které bylo schváleno Radou obce dne 23. 05. 2016:

Úprava příjmů	758 300 Kč
Úprava výdajů	1 696 700 Kč
Financování:	938 400 Kč

Rozpočet po úpravě:
Příjmy po úpravě:
50 387 200 Kč
Výdaje po úpravě:
66 377 800 Kč
Schodek rozpočtu:
-15 990 600 Kč

■ Zprávu nezávislého auditora o výsledku přezkoumání hospodaření obce Dolní Bojanovice za účetní období roku 2015 v předloženém znění.

■ Informaci o inventarizaci ZŠ a MŠ za rok 2015, která byla schválena Radou obce.

■ Informaci o účetní uzávěrce ZŠ a MŠ za rok 2015, která byla schválena RO.

■ Sdělení týkající se informace o fondech ZŠ, s tím, že bude projednáno na dalším zasedání ZO.

■ Informace o přislíbených dotacích z JMK na: „ZUŠ – stavební úpravy a výměna oken, Dolní Bojanovice" ve výši 600 000 Kč a na vydání monografie „Dolní Bojanovice, minulost a současnost" ve výši 300 000 Kč a o schválené dotaci z Ministerstva zemědělství z SZIF 249 000 Kč na „Revitalizaci hřbitova Dolní Bojanovice".

■ Informace o vnitřních směrnicích, které byly na základě legislativních změn schváleny Radou obce.

■ Informace o dokončené akci „Stavební úpravy objektu č.p. 383 Dolní Bojanovice – vestavba klubovny, archiv, sociální zázemí".

■ Informace o investiční akci: „Zdravotní středisko – rekonstrukce 1. etapa".

■ Informace o investiční akci: „Zdravotní středisko – rekonstrukce 2. etapa – pečovatelské byty".

■ Informace o výběrovém řízení na akci: „ZUŠ – stavební úpravy a výměna oken, Dolní Bojanovice", a to firmu RENOVA stavební a obchodní společnost s.r.o., Polní 4057/27, 695 01 Hodonín, IČ: 46992707 za cenu 5 563 366,00 včetně DPH, a uzavření smlouvy o dílo v předloženém znění.

■ Informace o výběrovém řízení na akci: „Stavební úpravy ZŠ Dolní Bojanovice a rekonstrukce elektroinstalace ZŠ Dolní Bojanovice – II. etapa" s tím, že Rada obce zadala veřejnou zakázku uchazeči č. 2, tj. společnosti VEOS Pospíšil, s.r.o., Dlouhá 226, 696 17 Dolní Bojanovice, IČ:28328230 za cenu 2 348 329,28 včetně DPH.

■ Informace o výběrovém řízení na akci: „Revitalizace hřbitova Dolní Bojanovice" a to firmu Inženýrské stavby Hodonín, Martina Benky 12, 695 00 Hodonín, IČ: 46983308 za cenu 964 612,00 včetně DPH.

■ Informace o připravované investiční akci „Vinařské uličky".

■ Informace o opravě pozemní komunikace III/42222 (silnice do Hodonína) v době od 20. 06. 2016 do 16. 10. 2016.

■ Informace týkající se Zásad územního rozvoje JMK včetně podané připomínky v předloženém znění.

■ Poděkování při přípravách a zajištění III. Sjezdu rodáků a přátel Dolních Bojanovic.

Máme rádi zvířata aneb Jak je to se psy v naší obci

S textem známé písně paní Molavcové se mnozí z nás jistě ztotožní. Bohužel nelze mluvit za všechny. Stále častěji se v naší obci totiž vyskytují případy napadení nebo ohrožení našich občanů volně pobíhajícím psem. Ne zřídka se na Obecní úřad obracejí také občané, kteří upozorňují na neuklizené exkrementy po cizích psech před svým domem nebo na veřejném prostranství.

V této souvislosti je nutné důrazně upozornit majitele psů, že v roce 2012 obec vydala obecně závaznou vyhlášku číslo 4, kterou jsou stanovena pravidla pro pohyb psů na veřejném prostranství a vymezují se prostory pro volný pohyb psů v obci Dolní Bojanovice. Účelem této vyhlášky je jasně stanovit pravidla pro pohyb psů na veřejném prostranství, a to především s ohledem na zabezpečení pořádku, čistoty, ochrany zdraví, bezpečnosti a životního prostředí v naší obci. Vyhláška mimo jiné stanoví, že na veřejných prostranstvích v obci je možný pohyb psů pouze na vodítku a s náhubkem. Naopak zakazuje na veřejných prostranstvích výcvik psů. Definici veřejného prostranství uvádí zákon o obcích, kdy ve smyslu tohoto předpisu jsou veřejným prostranstvím všechna náměstí, ulice, tržiště, chodníky, veřejná zeleň, parky a další prostory přístupné všem bez omezení, tedy sloužící obecnému užívání, a to bez ohledu na vlastnictví k tomuto prostoru. Splnění výše uvedených povinností pak zajišťuje fyzická osoba, která má psa na veřejném prostranství tzv. pod kontrolou či dohledem.

Je zřejmé, že pejsci potřebují nejen výcvik, ale i volný pohyb. I na to je ve vyhlášce pamatováno. Za tímto účelem vyhláška vymezuje prostor pro volné pobíhání a výcvik psů, a to oplocený areál kynologického cvičiště, který se nachází v okrajové části obce za Základní školou, respektive restaurací Orlovna. Nicméně i zde je nutné, aby byl takto volně puštěný pejsek pod neustálým dohledem či přímým vlivem odpovědné osoby, která psa venčí.

V zájmu zajištění udržování čistoty ulic a veřejných prostranství v obci je pak také osoba, která má psa pod dohledem, povinna odklidit z veřejných prostranství i psí exkrementy, které pes v rámci vycházky zanechal. Obec se snaží přispívat k čistotě v naší obce tím, že poskytuje zdarma sáčky na tyto exkrementy, které si mohou občané obce vyzvedávat na Obecním úřadě v úředních hodinách. Je tedy věcí lidské slušnosti po svém psovi uklidit vše, co bychom sami před svým domem, na dvorku anebo na botě mít nechtěli. I běžné sečení trávy motorovou kosou se může stát v lokalitě hojně navštěvované psími miláčky velmi silným zážitkem. Zvláštní je, že po svých dětech uklidit dokážeme, ale nechat výkaly po psovi nám divné nepřipadá.

Za porušení citovaných povinností hrozí fyzickým osobám, které mají psa pod dohledem nebo kontrolou, finanční postih, a to v přestupkovém řízení až do výše 50 tis. Kč.

To je možná důvodem, proč někteří lidé raději chodí venčit své psy do polí nebo do lesa. I takové jednání je protizákonné a v zájmu ochrany divoce žijící zvěře může být majitel, který nemá psa na vodítku, pokutován do výše 30 000 Kč. Na dodržování pak dohlíží myslivci, kteří v případech stanovených zákonem, např. evidentně zdivočelé či pytlačící domácí zvíře nebo zvíře, které nemá majitel zjevně pod kontrolou, tedy nereaguje na povely, zběhlo bez dozoru, apod., může usmrtit.

Někdy se stává, že pes pobíhá volně po obci nebo mimo obec tzv. bez pána, tedy bez osoby, která ho má mít pod dozorem nebo kontrolou. Zde bych rád upozornil nejen na výše uvedené, ale také na rovinu občanskoprávní, kdy v případě, že by takové zvíře způsobilo škodu, a to nejen na majetku (např. poškození vozidla po srážce, atd.), ale např. i formou ublížení na zdraví (např. pokousáním, vběhnutím pod jízdní kolo, apod.), tak dle nového občanského zákoníku ji nahradí vlastník takového zvířete, a to ať již bylo pod jeho dohledem nebo dohledem osoby, které vlastník zvíře svěřil, anebo se zatoulalo nebo uprchlo. V uvedených souvislostech nelze pak vyloučit ani rovinu trestněprávní.

Buďme tedy ohleduplní nejen vůči obecnímu majetku, ale zejména vůči ostatním spoluobčanům. Velkým štěstím je, že žijeme v zemi, kde není běžným domácím mazlíčkem třeba slon.

Tomáš Makudera

Třídění odpadu

Milí odpad třídící i netřídící občané,

řekli byste, že šlapání PET lahví a jiných obalů představuje statisícové úspory, nebo naopak nešlapání obalů představuje statisícové náklady? Jak je to možné?

Je řada způsobů sběru plastu, např. sběr prostřednictvím veřejných kontejnerů, sběr do soukromých popelnic přímo od domu nebo pytlový sběr. My použijeme pro jednoduchou demonstraci pytlový sběr, přičemž princip platí pro všechny typy sběrů. Náklady na nákup pytle, svoz, evidenci, aj. činí na jedno obsloužení pytle nebo nádoby o objemu 120 litrů přibližně 12 Kč (to když je svoz správně nastaven). Příspěvek od autorizované obalové společnosti činí přibližně 5 Kč za kg vytříděných plastových obalů. Další a zároveň poslední informací potřebnou pro doplnění mozaiky je kapacita pytle/nádoby. Do 120 litrové nádoby/pytle se vejde 1,2 kg nepošlapaných PET lahví nebo 3,5 kg pošlapaných PET lahví.

Z níže uvedené tabulky je krásně vidět, že odpady je možné třídit se ztrátou -6 Kč na pytli/nádobě, nebo se ziskem + 5,5 Kč na pytli/nádobě. Záleží jen na tom, zda se šlapou nebo nešlapou obaly, jako jsou PET lahve, krabice od mléka a jiné další obaly.

Možná si říkáte, co to je 6 Kč. Pokud ale budeme uvažovat v rámci obce, která ročně předá k recyklaci 40 tun plastů, tak se pohybujeme v řádech statisíců a to už jsou peníze, které na zemi nenajdete. Pokud se tyto peníze musí vzít z rozpočtu obce/města a nebo kvůli tomu podražit na poplatku za odpady, je to naprosto zbytečné a jsou to doslova do vzduchu vyhozené peníze. **Pokud nejste z tohoto článku moudřejší, doporučujeme zhlédnout 3. díl pořadu MOJEODPADKY na Facebooku nebo na Youtube pod názvem Statisíce ve vzduchu. Přejeme příjemné sledování a spousty pošlapaných obalů.**

Ing. Radek Staňka,
pořad MOJE ODPADKY

Hmotnost	Příjmy	Náklady	Zisk / Ztráta
1,2 kg nepošlapaných PET	1,2 * 5 = 6 Kč	12 Kč	6 – 12 = Ztráta – 6 Kč
3,5 kg pošlapaných PET	3,5 * 5 = 17,5 Kč	12 Kč	17,5 – 12 = Zisk + 5,5 Kč

Nakládání s dešťovými vodami

Letošní léto se oproti minulému výrazně lišilo množstvím, ale hlavně intenzitou dešťových srážek. Nejeden vydatný déšť potrápil obyvatele naší obce, ale také obyvatele okolních obcí. Ten největší přišel 13. června v podvečer, kdy během asi hodinové bouřky spadly desítky milimetrů. Další déšť podobné intenzity přišel v noci z 2. na 3. července a podobně tomu bylo ještě asi dvakrát během prázdnin.

Nebylo by přínosné řešit to, proč tomu tak je, ale je nutné se zamyslet nad tím, jaké to má dopady a proč. V dobách nedávno minulých většina obyvatel dešťovou vodu hojně využívala pro zálivku zahrady, květin, k praní a podobně. Lidově řečeno voda byla vzácná a dešťová voda užitečná. Dnes většina lidí zahradu nemá nebo dešťovou vodu nijak nevyužívá. Značná část domů má dešťové vody svedeny do kanalizace nebo na komunikaci, ze které je voda odváděna pryč pomocí kanalizační sítě. Není tedy divu, že při dešťových srážkách větší intenzity dochází k zahlcení kanalizace, tzv. natlakování a v nižších místech po směru spádu dochází k vyvěrání splaškových vod mimo kanalizační řád a k zaplavování rodinných domů splašky. Své o tom ví obyvatelé ulic Cacardov, Hlavní a Dlouhá, kteří byli během těchto dešťů několikrát vyplaveni z kanalizace. Zásluhou předchozího vedení obce byla kanalizační síť modernizována a na páteřní kanalizační vedení byly přidány nové odlehčovací komory, které mají za úkol nadbytečné množství (tlak) nad kapacitu kanalizační sítě odpustit do vodního toku. Pokud je však koryto vodního toku zaplněno nad úroveň vyústění odlehčovací komory, je toto opatření neúčinné, což se projevilo při letošních deštích na kanalizační síti v ulici Dlouhá. Voda v říčce Prušánka dosahovala úrovně odlehčovací komory a došlo vytlačení splaškových vod do některých domů.

Vyplavení domu splaškovou vodou není jistě nic příjemného, nicméně je nutné zmínit, že podle hydrotechnického posouzení výpočtu z roku 2009 je kapacita kanalizační sítě v naší obci dostatečná a tedy ani možné posílení kapacity kanalizační sítě by nebylo řešením při extrémních srážkách a zaplnění koryta Prušánky.

Naše obec však není výjimkou. S podobnými a mnohdy i většími problémy se potýkají i v sousedních obcích. Účinným řešením proti zaplavení z kanalizační sítě je instalace zpětné klapky na domovní přípojku. Nejúčinnější ovšem je pouštění co nejmenšího množství dešťových vod do kanalizace a jejich využívání na vlastním pozemku, tj. zavsakováním, zachytáváním a spotřebou na zálivku, praní či splachování, apod. V moderním stavitelství je tento trend hojně využíván a s nejvyšší pravděpodobností i dotační politika státu bude do budoucna využívání dešťových vod podporovat a to nejen u novostaveb, ale i u staré zástavby. Správné hospodaření s vodou je velmi důležité pro celý ekosystém a jediný opravdu účinný nástroj v boji proti suchu.

Tomáš Makudera

Příčné prahy v ulici Prostřední

Koncem měsíce června byly na ulici Prostřední před budovou Základní umělecké školy osazeny příčné prahy pro zpomalení vozidel a příslušné dopravní značení. Rozhodnutí Rady obce zřídit v ulici Prostřední takové bezpečnostní opatření vzešlo především z upozornění kontrolních orgánů, které nezávisle na sobě při kontrole v Základní umělecké škole na nedostatečné řešení bezpečnosti dětí před školou opakovaně poukazovaly. Na bezpečnost dětí , resp. na rychlou jízdu vozidel v tomto místě delší dobu upozorňovali také rodiče dětí a vedení ZUŠ, protože v kombinaci s parkujícími vozidly, které prostor před školou ještě více znepřehledňují, nechybělo mnoho ke sražení nepozorných dětí projíždějícím vozidlem. Tyto důvody vedly Radu obce k použití stejného opatření jako u Základní a mateřské školy. Je potřebné toto opatření respektovat a smířit se i s novým pohledem na tuto ulici či kostel, esteticky rušený zákonem stanoveným dopravním značením, protože bezpečnost dětí je na prvním místě.

Tímto bych také chtěl požádat všechny rodiče a návštěvníky, ale také členy pedagogického sboru Základní umělecké školy, aby pro dlouhodobé stání vozidel využívali především parkoviště za Základní uměleckou školou nebo parkovací plochu podél Obecního domu mimo komunikaci. I taková drobnost bezpečnosti dopravy v této ulici výrazně pomůže a zpomalovací prahy nebude možná třeba.

Tomáš Makudera

Volby 2016

Letošní podzim náš obvod čekají dvoje volby. 7. a 8. října to budou Volby do zastupitelstev krajů a I. kolo Voleb do senátu parlamentu České republiky a další týden 14. a 15. října případné II. kolo těchto voleb.

Hlasovací lístky spolu s kandidátními listinami dostane každý občan do své schránky nejpozději tři dny před konáním voleb. Lístky budou dostupné i přímo ve volební místnosti. Voliči bude umožněno hlasovat poté, kdy prokáže svou totožnost, občanství České republiky a údaje o oprávnění hlasovat v uvedeném volebním okrsku. Totožnost a státní občanství prokáže volič platným občanským průkazem, nebo platným cestovním pasem ČR. Neprokáže-li uvedené skutečnosti zákonem stanovenými doklady, nebude mu hlasování umožněno. Volič může také volit na voličský průkaz. Bližší informace k voličským průkazům jsou uvedeny na stránkách www.dolnibojanovice.cz, v záložce Volby 2016. Volič hlasuje osobně, zastoupení je nepřípustné.

Těm, co nemohou přijít volit do volební místnosti, to bude umožněno jako v minulých letech skrze mobilní volební urnu. Prosíme, abyste tuto skutečnost nahlašovali předem na Obecním úřadě.

KRAJSKÉ VOLBY 2016

Volební místnost bude otevřena v:
Pátek 7. října 14.00–22.00 hod.
Sobota 8. října 8.00–14.00 hod.
V případě II. kola voleb
Pátek 14. října 14.00–22.00 hod.
Sobota 15. října 8.00–14.00 hod.

ZŠ A MŠ DOLNÍ BOJANOVICE

Nový školní rok v naší mateřince

Plavání v Hodoníně

U hasičů

Mateřskou školu bude v novém školním roce 2016/2017 navštěvovat 118 dětí a o vzdělávání a výchovu se postará 8 paní učitelek. V rámci inkluze bude v jedné třídě i nově přijatá asistentka pedagoga paní Blanka Novotná, které přejeme, ať je u nás spokojená, ať jsou spokojeni i rodiče a celý kolektiv školy.

Vstupujeme do třetího roku našeho školního vzdělávacího plánu „Pestrý svět u Broučků“, jehož součástí je i projekt „Čteme s vílou, maminkou, tátou, dědou, babičkou“.

Do projektu se nám zdařilo zapojit některé rodiče i prarodiče, žáky i učitelky ze ZŠ a naším cílem je i rozvíjet spolupráci s osobnostmi nejen naší obce. Tak tedy zveme všechny, kdo by se do projektové činnosti chtěli zapojit a svým čtením pohádky v mateřince tuto aktivitu podpořit. Stačí jen oslovit některou paní učitelku nebo nám zatelefonovat. Děkujeme ☺.

Stálým přáním celého kolektivu je otevřít školičku rodičům i široké veřejnosti, aby se mohli sami přesvědčit, co všechno děti umí, jak se rozvíjí a zdokonalují. Proto zahajujeme projekt Rodina spolu, který podporuje i Obecní úřad v Dolních Bojanovicích, kdy rodina, která se projektu rozhodne zúčastnit, bude po celý rok za společné činnosti do školního rodinného pasu dostávat razítka a v květnu bude na akademii MŠ závěrečné vyhodnocení s losováním a malou odměnou. Vyhrává však každá rodina, protože společně strávený čas je největší výhrou!

Sledujte naše webové stránky, kde je vám k dispozici přehled akcí. Bude nám potěšením, když si k nám najdete cestu.

Lenka Kúřilová

Důležitá data školního roku v ZŠ

Konec 1. pololetí, vydání výpisu z vysvědčení	31. 1. 2017 (úterý)
Konec 2. pololetí, vydání vysvědčení	30. 6. 2017 (pátek)
Prázdniny:	
Podzimní	26. a 27. 10. 2016 (středa, čtvrtek)
Vánoční	23. 12. 2016 – 2. 1. 2017
Pololetní	3. 2. 2017 (pátek)
Jarní	13.–19. 3. 2017
Velikonoční	13. 4. 2017 (čtvrtek)
Hlavní	1. 7. – 1. 9. 2017
Dny ředitelského volna (změna vyhrazena):	26.–27. 9. 2016 (pondělí, úterý)
	18. 4. 2017 (úterý)
Třídní schůzky:	24. 11. 2016 a 20. 4. 2017 (čtvrtky)
Zápis do 1. ročníku ZŠ:	27. 4. 2017 (čtvrtek)

Nový školní rok v ZŠ

I v tomto školním roce se zvýšil celkový počet žáků, a to **o 22 žáků**. V ZŠ se tak letos bude vzdělávat **349 žáků**, což je nejvyšší počet od roku 2000 a o plných 100 žáků více než před sedmi lety. O dvě třídy se zvýšil i počet kmenových tříd, letos jich je 17, nejvíce od roku 2000. Do dvou prvních tříd nastoupilo celkem 42 prvňáčků, ze Starého Poddvorova k nám do 6. ročníku přišlo 9 žáků. Naše ZŠ a MŠ zaměstnává již 60 zaměstnanců.

Do Základní školy nastoupily od září tyto nové učitelky: Mgr. Kristina Polášková (1. stupeň), Mgr. Klára Šumberová (přírodopis, chemie) a Mgr. Kateřina Pokorná (angličtina na 2. stupni). Škola angažovala rovněž Bc. Melánii Zaliberovou na pozici školního psychologa.

O této funkci se můžete dozvědět více na webu školy. Příchozím pedagogům přeji hodně úspěchů v jejich práci a věřím, že se stanou kvalitními a trvalými posilami naší školy.

O prázdninových investicích jste se mohli dočíst v příspěvku paní starostky. Chtěl bych touto cestou poděkovat představitelům obce za opětovné vylepšení našich podmínek ke vzdělávání. Děkuji především panu místostarostovi T. Makuderovi a radnímu O. Kaňovi, kteří se účastnili kontrolních dnů a měli rekonstrukce ve škole na starosti. Za pomoc děkuji rovněž „chlapům a děvčatům“ z Obecního úřadu, kteří škole během rekonstrukce velmi vypomohli. Děkuji panu školníkovi i pedagogům, kteří měli kvůli rekonstrukci také více práce. Největší poděkování míří ke školním paním uklízečkám, které rok co rok trpělivě a bez řečí uklízejí prázdninovou „spoušť“ po stavebních úpravách. Za ochotu a dobrou spolupráci děkuji rovněž místním firmám, které se svou prací podíleli na rekonstrukcích: Veos, Korako, Podlahy Blažek, Top servis, Dveře – zárubně Zlomek, Neos, Malířství Kaňa – Petrů, Stolářství Hasil a dalším.

Všem aktérům základního i předškolního vzdělávání (žáci, učitelé, rodiče) přeji úspěšný školní rok 2016/2017. ☺

Martin Maňas

ZAJÍMAVOSTI

Missa in honorem Sancti Venceslai skladatele Václava Kafky letos jubiluje

O letošní hodové neděli je tomu přesně 50 let, kdy se v našem chrámu konala premiéra (první provedení) svatováclavské mše hodonínského učitele hudby, klavíristy, varhaníka, dirigenta a skladatele **Václava Kafky**, s názvem „Missa in honorem Sancti Venceslai“, tedy **Mše k poctě svatého Václava**.

Václav Kafka nastoupil v r. 1951 jako učitel do Lidové školy umění v Hodoníně, kde byl spolupracovníkem učitele Pavla Janečka. Hned od následujícího roku se zapojil jako varhaník do činnosti s naším chrámovým sborem a orchestrem při provádění figurálních mší (t.j. mší pro sólisty, sbor a orchestr). Jeho spolupráce trvala 25 let, prakticky až do doby, kdy v r. 1978 předčasně ve věku 57 let zemřel. Václav Kafka spolu s Pavlem Janečkem, P. Miloslavem Humpolcem a Vojtěchem Hubáčkem byli iniciátory stavby nových chrámových varhan, které byly zakoupeny ze zrušeného kapucínského kostela v Liberci v r. 1963. Roku 1965 začal pan Kafka pracovat na kompozici svatováclavské mše, kterou dokončil v r. 1966 a která byla téhož roku o bojanovských hodech v našem chrámu premiérována. Úvodní téma mše vychází ze starobylého chorálu „Svatý Václave“, což je po „Hospodine, pomiluj ny“ druhá česká nejstarší duchovní píseň, pocházející již ze 12. století.

Při premiéře o hodech 1966 pod taktovkou pana učitele Pavla Janečka varhanní part provedl sám autor Václav Kafka, spolu s početným sborem a orchestrem z řad bojanovských hudebníků, ale i výpomocí z Hodonína a odjinud. Autor tohoto článku byl tehdy na prezenční vojenské základní službě ve Vojenském uměleckém souboru v Bratislavě a pozval k premiérovému provedení i své kolegy. Tenorové solo zpíval Arnošt Svoboda, pozdější sólista operety v Olomouci, fagotový part hrál Jiří Šťavíček, člen Moravské filharmonie Olomouc, později hráč filharmonie a profesor Hudební akademie v Basileji ve Švýcarsku. Part lesního rohu zastoupil Bohumil Mališka, rodák ze Strážnice, člen Státní filharmonie Brno, později filharmonie v norském Stavangeru. Poslední dva jmenovaní tamtéž v zahraničí dosud žijí. Další sólové party provedli naši sólisté, soprán Ludmila Kaňová roz. Ducháčková, alt Anna Netopilíková roz. Fatěnová, provdaná do Hrušek a basové sólo pan Jan Červenka.

Řada členů tehdejšího chrámového souboru již dnes mezi námi není. Další pamětníci díky Bohu ještě žijí. Je však i několik takových, kteří dosud v dnešním Svatováclavském sboru a orchestru působí. Jsou to obětaví členové a zaslouží si být vyjmenováni. U houslí je to paní Zdislava Michnová a dcera p. uč. Janečka Helena Nováková, která obětavě dojíždí až z Prostějova. Populární zpěvák Vojtěch Račický tehdy hrál ještě na kontrabas. Z dechových nástrojů autor tohoto článku na flétnu a Štěpán Esterka na trubku. V pěveckém sboru dosud zpívají Josefa Ducháčková, tehdy ještě

Chrámový sbor

Hubačková, Josefa Vavrysová roz. Bohunová a Kamila Ištvánková. V mužské sekci pak Stanislav Dvořák a pozdější trumpetista Vojtěch Ducháček rovněž účinkoval jako sborový zpěvák.

Všechno se vyvíjí, i provedení Kafkovi mše prošlo různými etapami vývoje. Jak Svatováclavský sbor a orchestr provádí tuto mši po padesáti letech, o tom mají možnost se přesvědčit účastníci letošní hodové bohoslužby o slavnostní mši svaté v neděli 25. září 2016 v 10 hod. Kafkova mše je, jak se říká, šita na míru našemu souboru, pro nějž je skladatelem vytvořena, nikde jinde se neprovádí, jediný notový materiál vlastní náš chrámový soubor.

Missa in honorem Sancti Venceslai, kterou k poctě svého křestního patrona zkomponoval Václav Kafka, bude provedena pod taktovkou Lucie Škrhákové, varhany hraje Jarmila Babáčková, sóla zpívají Josefa Ducháčková, Dita Bílíková, Vojtěch Račický a Jiří Podešva. Účinkuje Svatováclavský sbor a orchestr chrámu Páně sv. Václava v Dolních Bojanovicích.

MgA. Karel Bohun

ZAJÍMAVOSTI

Šárka Ištvánková – Usmívej se a zlom vaz

Šárka Ištvánková se narodila 22. května 1992. Studuje podnikatelskou fakultu na Vysokém učení technickém v Brně, letos nastupuje do posledního ročníku magisterského studia v oboru Účetnictví a finanční řízení podniku. Při studiu pracuje jako stážistka v brněnské účetní a daňové kanceláři a také účinkuje v brněnském Národním divadle jako tanečnice. Během let 2013 až 2016 si zatančila v představeních Její pastorkyňa a Carmen a jako komparsistka účinkovala v představeních Don Giovanni, Turandot, Aida, Hry o Marii, Labutí jezero a Maria di Rohan.

Jaké máš taneční základy?
Tancuji v podstatě už od malička. Začala jsem už v mateřské škole v tanečním kroužku. Pak se, když jsem byla ve čtvrtém ročníku základní školy, otevřel na ZUŠce v Bojanovicích taneční obor. Dělala jsem talentové zkoušky, na kterých jsem uspěla. Na základě pohybových schopností jsem se dostala do nejvyššího ročníku, i když jsem tam věkově nedosahovala. Celou základní školu jsem zde získávala zkušenosti. Při mé výuce se vystřídali tři učitelé. Nejdříve to byla paní učitelka Polínková a po ní paní Schönová. V šesté třídě přišel pan Mrkvička a paní Beňová a s nimi přišel i zlom. I když nás někdy nebavilo s panem Mrkvičkou baletit a tancovat u tyče, časem jsem pochopila, že balet je základ všeho. Na střední škole jsem se pak tančení nechtěla vzdát a pokračovala jsem dál na ZUŠce v Hodoníně. Ale protože nám paní ředitelka neumožňovala účastnit se soutěží, založili jsme si taneční skupinu FLEX. Trenérku nám dělala právě paní Schönová, se kterou jsem se potkala již na ZUŠ v Bojanovicích. Objezdili jsme spoustu soutěží na Slovensku, kde jsme dosáhli i několika úspěchů. Společně jsme fungovali zhruba do roku 2013.

Speciální líčení je součástí představení (z opery Aida)

Jak se stane, že studentka VUT začne tančit v Národním divadle?
V době, kdy jsme ještě tančili s FLEXem, mě oslovil pan Mrkvička s nabídkou, zda bych měla zájem o roli statistky v Labutím jezeře. To byla má první zkušenost na jevišti Národního divadla v Brně.

Měla jsi trému?
Měla. Nejde o to, že bych přišla na zkoušku a zkusila si to. Ale přišla jsem hodinu před začátkem představení, kadeřnice mě učesala, oblékli mi šaty a pan Mrkvička mi řekl: „Budeš dělat tohle a tohle, půjdeš s tímto kolegou tam a tam, když přijde královna, tak se ukloníš a hlavně se pořád usmívej!“ Byla to nesmírně zajímavá zkušenost. Je to úžasný pocit, když vidíš sólistku kousek od sebe, jak tančí, stříká z ní pot a ona se přes veškerou únavu usmívá...

Každá role vyžaduje jiný kostým

A jak ses dostala k dalším rolím?
Dcera pana Mrkvičky otěhotněla a já jsem převzala její role. Účastním se konkurzů, tak jsem získala i roli v opeře Její pastorkyňa od Leoše Janáčka. Jednalo se zde o roli alter ega hlavní hrdinky a součástí role byl také lidový tanec, který jsem já nikdy netančila. Abychom se vyrovnali ostatním zkušeným tanečníkům, nacvičovali jsme s mým tanečním partnerem tři dny v týdnu navíc oproti ostatním po dobu asi dvou měsíců na zkušebním jevišti. Ale zvládli jsme to a dokonce jsme byli jako pár obsazeni do premiérového provedení, na což jsem velmi pyšná. Představení vyhrálo i cenu diváků DIVA.

Proč je pro účinkující tak důležitá právě premiéra?
Každý se mě vždycky ptá, jestli jsem před představením nervózní. Největší nervozita u mě nastává právě při premiéře. Čtrnáct dnů před tím jsme každý večer v divadle. Jeden týden se zkouší s orchestrem, další týden jsou pak generálky včetně kostýmů a líčení. Často se také stává, že ve čtvrtek před páteční premiérou přijde režisér nebo choreograf s několika změnami a rázem je vše jinak. Při samotné premiéře si pak všichni v zákulisí navzájem přejí „Zlom vaz“. Rozdávají si takzvané zlomvazky pro štěstí, to jsou třeba bonbóny nebo maličkosti na památku. Všichni účinkující premiérou prostě žijí. Po skončení je pak slavnostní raut, na který jsou zváni i diváci, kteří mají koupené předplatné.

Jak se dá takto náročné účinkování v divadle skloubit se studiem a prací stážistky?
Nepracuji na plný úvazek. Náročnější období mám v době, kdy se zpracovávají přiznání k DPH. Pro mě byl letos nejnáročnějším měsícem březen. Začala jsem v té době chodit do práce a chystali jsme čtvrtletní přiznání k DPH, takže práce bylo hodně. Navíc v divadle vrcholily zkoušky na Carmen. Mých čtrnáct dní před premiérou vypadalo tak, že jsem v sedm ráno odcházela z domu do školy nebo do práce a pak jsem odcházela do divadla. Domů jsem se vracela v jedenáct večer. Bylo to náročné období.

Jakou roli v Carmen hraješ?
Hraju cikánku a mám tam tolik vstupů, že jsem ráda, že se stíhám převlékat. Hlavně v prvním jednání.

Blondýna hraje cikánku?
(směje se) Musím mít paruku, což je pro mě nepřirozené. Ale na divadle mě baví právě to, že nejsem sama za sebe – hraji roli a pokaždé jsem někým jiným.

Co když se ti stane, že máš dáno v choreografii, jak máš něco zatancovat, a ono ti to prostě nejde?
To je běžné. Od toho jsou zkoušky. Každý je zvyklý na nějaký sled pohybů a pak se ti choreograf snaží vnutit úplně něco jiného. Mně pomáhá, když to, co mi nejde, zkouším pořád dokola za sebou. Cvičím i doma a postupně ty pohyby dostanu do krve.

A co divadelní líčení, nevadí ti?
Nevadí, to k tomu patří. Divadelní líčení je velmi výrazné a přizpůsobené konkrétní roli. V soukromí se líčím jen jemně, takže je vždycky šok, když se vidím v kostýmu a nalíčená. (směje se) Navíc, když k tomu dostanu paruku, tak se někdy měním k nepoznání.

Máš nějakou vysněnou roli?
Nejsem profesionální tanečnice, takže jsem ráda za každou roli, kterou dostanu. Díky Její pastorkyni a Carmen jsem si ale asi svůj sen splnila – tančím na prknech Janáčkova divadla.

Musí si tanečnice udržovat postavu?
U mě to jde naštěstí samo. Když jsem dělala pořádek ve skříni, zjistila jsem, že obleču i rifle z osmé třídy. Navíc jsem loni začala chodit do hodin baletu, což je teda masakr. A jinak jsem cvičila i pilates, jógu a také ráda bruslím nebo běhám. Pohybu využívám hlavně proto, abych si tělo udržovala v dobré kondici.

Není ti líto, že nemůžeš tanec dělat profesionálně – třeba jít na konzervatoř a věnovat se tomu?
Není. O konzervatoři jsem chvíli uvažovala, ale rodiče mi to vymluvili. Jsem jim za to nesmírně vděčná. Spousta tanečníků se vůbec v praxi neuplatní a hledají náhradní zdroj obživy. Navíc nemají žádné vzdělání – mimo tanečního a nejde o práci na celý život – jde o krátkou kariéru. Neměnila bych. Takto mi to vyhovuje.

Šárka si vyzkoušela i lidový tanec (z představení Její pastorkyňa)

Takže účetnictví tě baví?
(směje se) No, dá se říct, že ano. Do budoucna však zvažuji třeba práci daňového poradce nebo auditora. Uvidíme.

A jak to máš s tancem se svým partnerem? Je stejně vášnivý tanečník jako ty?
(směje se) Peťovi se moc tančit nechce. Polku a valčík jsem ho naučila, to umí hezky a Pod Zeleným si zatancujeme. Naštěstí, když jdeme zapařit a jde s námi i moje sestra, tak je „problém“ vyřešen.

Máš nějaký taneční vzor?
Asi by se jich našlo víc, ale nejde zapomenout na Patrika Swayze a Hříšný tanec či jeho další taneční role.

Měla jsi někdy zdravotní problémy, kvůli kterým bys přerušila tancování?
Na střední škole jsem měla problém s koleny. Ortoped zjistil, že mám špatné chrupavky. Dokonce jsem byla rok a půl částečně uvolněna z tělocviku. Cvičila jsem pak jednoduché posilovací cviky na zpevnění svalů a ty mi teď klouby drží. Co je ale nepříjemné, že mám hypermobilní klouby. Právě v Carmen jsem si při představení vyhodila rameno. Máme tam scénu, kdy se bijeme. Kolega, se kterým scénu hraju, o mém problému ví, ale toto představení nehrál a já jsem tak musela hrát s jiným kolegou, který mi při prudkém pohybu rukou vyhodil rameno. Naštěstí se vrátilo rychle zpátky, takže jsem mohla představení dokončit.

Máš při tolika aktivitách čas na soukromý život a zábavu?
Na to se vždycky čas najde. Mám velké štěstí, že mám podporu i od partnera, to se pak dá zvládnout cokoliv.

Andrea Červenková

Výlet na létajícím koberci III: Únos

Poslední část příběhu otištěného ve Zpravodajích 1/2016 a 2/2016 od Sebastiana Esterky z 9. A.

Ten podivný pán mě popadl do náruče a utíkal se mnou přímo do té bílé vily. To není možné, je to opravdu on? Ano, nemýlil jsem se. Byl to ten starý dědeček, který mi před mými narozeninami daroval na trhu létající koberec. Vběhl se mnou do domu a dveře zamkl na dva západy. Přivázal mě na židli v obývacím pokoji luxusně vyzdobeném nejrůznějšími kůžemi. Dal mi do pusy roubík, abych nemohl křičet. Když vtom, koho jsem neviděl? Zpoza rohu vystoupili staří známí pytláci. Aha, takže je to jasné. Když mi můj dobrý přítel Supí pírko vyprávěl o tom velmocnáři, myslel tím právě tady tohoto podlého dědečka. To se ale sešlo okolností, že?

Najednou však zazvonil zvonek u dveří. Dědeček otevřel, ale jako by se mu rázem zastavila krev v žilách. Ve dveřích stál pan policista, který se chtěl podívat dovnitř. Vtom ho dědeček bacil a policista upadl do mdlob. Pytláci ho odvlekli do obývacího pokoje a přivázali na židli za mě. Potom někam odešli a dveře opět důkladně zamkli na dva západy. Policista se za pár minut probral ze mdlob a řekl mi, ať mu sáhnu do pravé kapsy. Že tam má malý kapesní nožík. Ať nahmatám čudlík, zmáčknu ho a nožík vystřelí. Tím mám pak přeříznout lano. A skutečně se mi to povedlo. Vyskočili jsme zadním okýnkem směrem k lesu a utíkali honem pryč. Jenže vtom se to stalo. Propadl jsem se do díry, kterou pytláci nastražili na zvěř. Byla dobře zakrytá, a proto jsem ji neviděl. Pan policista mi řekl, ať zachovám klid, že doběhne do města pro pomoc. V té díře bylo chladno a mě byla zima. Čekal jsem tam dost dlouho a v břiše mi kručelo čím dál víc. Najednou slyším nějaké kroky. V nadšení, že to je policista s posilami, jsem začal radostně volat: „Tady, tady jsem.“ Jenže ony kroky nepatřily jemu, ale pytlákům. Vytáhli mě z díry a vedli někam hluboko do lesa. Já si v duchu říkal, že už je to všechno marné. Policisté mě nenajdou a já zůstanu na pospas těmhle gorilám a tomu zlému, starému dědovi.

Pytláci mě přivedli k jakési roubené chaloupce. Uvnitř už čekal ten stařík, který mě opět přivázal k židli. „Kde je koberec?“ vykřikl zlostně. Já se leknutím nezmohl na odpověď. „Kde je koberec?“ křikl ještě zlostněji. Začal jsem mu vysvětlovat, že koberec je na stromě v africkém pralese, kam mě zanesl a kde jsem se setkal s jeho pytláky. Také jsem se zeptal, proč vůbec chce ten koberec nazpět, když mi ho sám daroval. Vtom se dědeček rozvyprávěl: „Ten koberec nepatří tobě. Měl být totiž zaprodán do Turecka. Na trhu jsem ti ho předal pouhým omylem, protože jsem si tě spletl s chlapcem, který jej měl vyzvednout. Neřekli mi o něm víc než to, že je menší postavy, má černé vlasy a tyrkysově modré oči. Zrovna jako ty. Už však uplynulo půl hodiny po smluveném čase a on pořád nikde. Když vtom jsi přišel ty. V nadšení, že onen chlapec již konečně přišel, předal jsem ti ten koberec.“ „Aha, takže já jsem úplně nevinná oběť.“ Chtěl jsem, aby mě okamžitě rozvázali a odvedli domů. Jenže to zas oni nechtěli. Řekli mi, že už policie ví, kdo mě unesl a že kdyby mě šli zase vrátit, skončili by ve vězení. Já si povzdechl a všechny mé naděje na návrat domů jsem zahodil.

Jednoho dne se však mé naděje přece jenom vrátily. Když jsem byl sám v chýši a dědeček i s pytláky někde pryč, ostatně jako každý den, ozývaly se z lesa zvuky podobné štípání dříví. Odhodlal jsem se a zplna hrdla začal křičet o pomoc. Vtom dovnitř vešel muž urostlé postavy, který držel v ruce sekyru. Byl to dřevorubec. On se mě zeptal, proč tady sedím přivázaný k židli. Já mu všechno začal rychle vysvětlovat. O omylu s kouzelným kobercem, kvůli kterému jsem byl unesen starým mužem a dvěma pytláky. „Kde ti lumpové jsou?“ zeptal se přísně dřevorubec. Já mu na to odpověděl: „Každé odpoledne někam odcházejí a vždy se na večer vracejí.“ On mě rozvázal, vzal do náruče a šel se mnou kamsi lesem. Přišli jsme až do města na policejní stanici. Když policisté viděli mě a dřevorubce, jak mě drží v náručí, chtěli ho nejprve zneškodnit, ale on je uklidnil a vysvětlil jim, že kdyby to byl on, kdo mě unesl, nepřišel by se mnou asi na policii.

Když to slyšel policejní náčelník, svolal ihned posily a vypravil se s nimi i s dřevorubcem k chaloupce. Všichni ji obklíčili a čekali. Už se začalo šeřit a les byl stále temnější. Najednou v křoví zapraskaly větve. Ano, byli to oni. Z křoví se vynořil stařík se svými dvěma kumpány. Vešli dovnitř do chaloupky, kde na ně čekalo nemilé překvapení. Židle, na které jsem byl přivázán, byla prázdná a lano leželo na zemi. Najednou se ozval výkřik: „Ruce nahoru. Jste obklíčeni!“ Ve dveřích stál policista vyzbrojený od hlavy až k patě. Dědečkovi se ještě poda-

řilo vyskočit oknem, ale venku byli také policisté a ti ho hned chytili. Všem třem nasadili pouta a vedli je do vězení. Já jsem se dostal konečně domů a byl rád, že to vše tak dobře dopadlo.

Na závěr chci jen dodat: Je vůbec možné, že z tak malého omylu vzniklo tak velké dobrodružství?

Sebastian Esterka

KRÁTKÉ I DELŠÍ ZPRÁVY

Letní kino

Letní kino proběhlo v termínu 19.–23. července na fotbalovém hřišti. Letos bylo ve znamení české kinematografie a na své si přišli jak milovníci náročnějšího žánru, tak i pohádek, komedie, nebo dramatu. Nejúspěšnějšími filmy byla loutková pohádka Malý Pán, komedie Děda z valašského prostředí a drama Filipa Renče o slavné české herečce Lída Baarová. Za pomoc při této akci děkujeme členům SK Dolní Bojanovice a velký dík patří také sponzorům, kteří výrazně přispěli na provoz kina.

Zahrádkářské dny

Členové a členky místní organizace Českého zahrádkářského svazu připravili na poslední srpnový víkend (od 27. do 29. srpna) osmý ročník Zahrádkářských dnů. Výstava ovoce, zeleniny, květin a bylin se konala v Obecním domě.

Na letošní výstavě se podílelo 51 vystavovatelů – místních pěstitelů. Patnáct aranžérek z řad našich zahrádkářek strávilo na přípravě výzdoby sálu více než sedm hodin. Jejich práci následně ocenilo téměř pět set návštěvníků výstavy.

Pro zájemce byl opět připraven pestrý program. Sobotní odpoledne patřilo nejen dětem, pro které byla v sále připravena řada dovednostních soutěží, ale také milovníkům bylin. V nově otevřených prostorách Obecního úřadu se uskutečnila beseda na téma: „Bylinky v kuchyni“. Jednalo se o praktickou ukázku toho, jak využít bylinky, semínka, ovoce, zeleninu a vůbec dary přírody k tomu, aby sloužily pro naše tělo jako lék. Besedy se zúčastnilo 24 lidí, včetně Boženy Hamplové, předsedkyně Územního sdružení Českého zahrádkářského svazu Hodonín a taky místostarosty obce Tomáše Makudery. Účastníci se mohli přesvědčit, že zdravé pokrmy mohou chutnat skvěle. Vyzkoušeli si například melounové mochito, kváskový chléb s bylinkovým máslem, pomazánku ze slunečnicových semínek, salát z červené řepy, kurkumové latté z kokosového mléka a jako dezert ovesnou sušenku a jáhlovou kuličku (jeden z těchto pokrmů si můžete připravit dle receptu v tomto čísle Zpravodaje). Tuto akci podpořila firma Sonnentor, která poskytla koření k přípravě receptů a jeden z vylosovaných účastníků si odnesl balíček koření od této firmy. Celou akci připravili Iveta Vachůnová a Karla Michalovičová za asistence Miroslava Vachůna.

Zahrádkářské dny

Oficiální program výstavy ukončil již pátý ročník módní přehlídky. Necelé tři stovky diváků přišly ocenit bojanovské dívky, ženy, muže i děti, kteří si vyzkoušeli roli modelů a modelek. Diváci a především divačky se mohli inspirovat modely z hodonínského butiku PRISCO (Národní třída), břeclavského butiku Móda S-XXL, Svadobného salónu MICHAELA ze Skalice nebo sportovní kolekcí na rok 2017 značky KILLTEC ze Sportu Kamila (obchod na ul. Husova v Břeclavi).

Zpestřením přehlídky byly originální oděvy s folklorním motivem od Zuzany Zimkové Procházkové (učitelky ZUŠ Dolní Bojanovice) z Lužic a modely inspirované regionálním krojem z domácí dílny organizátorek přehlídky. Módní přehlídku doplnil hudební program v podání cellového dua Ladislava Lekavého a Matěje Kovandy.

Za zahrádkáře Andrea Červenková a Iveta Vachůnová

Zahrávání hodů a zarážání hory

Zahrávání hodů a zarážání hory

Zahrávání hodů a zarážání hory se konalo v areálu „Pod Búdama“ v neděli 4. září. Samotná událost byla zahájena v 15.30 pochodem krojovaných chlapců a verbuňkem za doprovodu DH Šohajka. O hodinu později pak proběhlo samotné zaražení hory uvedené místopředsedou Vinařského spolku Stanislavem Salajkou. Následovalo zatlučení kolků jednotlivých viničních tratí vinaři a modlitba za zemřelé v uplynulém roce. Jan Šimek v roli obecního polecajta pak přečetl horenské právo a celý obřad hudebně doprovázela CM Stupava. Během odpoledne si děti mohly užít skákání na skákacím hradě, nebo drobné atrakce, dospělí milovníci dobrého vína si pak mohli přijít na své ochutnávkou oceněných vzorků vína místních vinařů. Až do večera hrála k tanci i poslechu DH Šohajka.

R.R.

SPOLKY

RC Sluníčko

Konec školního roku se nesl v duchu oslav obce. Nezapomnělo se ani na naše nejmenší a i pro děti byl v rámci Sjezdu rodáků připraven program. V sobotu dopoledne se ve farní stodole odehrálo loutkové divadelní představení, které bavilo i „ poučovalo“ jak děti, tak i rodiče. Odpoledne se velké množství místních dětí připojilo ke kuchaři Jiříkovi při nelehké cestě za princeznou Zlatovláskou. Desítku stanovišť se sladkou odměnou na konci připravily maminky jak z RC Sluníčka, tak i z farního Klubu maminek.

S příchodem prázdnin se otevřely dveře do Sluníčka i dětem školkou a školou povinným. Rázem bylo při pravidelných dopoledních schůzkách veseleji. Aby se děti přes celé léto nenudily jen na orlovně nebo na hřišti, vyrazili jsme i do světa. Cesta vlakem do ostravské ZOO byla pro všechny děti velkým zážitkem. Zpáteční cesta s 90-ti minutovým zpožděním byla pro změnu zážitkem pro maminky. ☺ Klidnějším výletem byla návštěva farmy, kde se děti s nadšení (někdy i se strachem) projely na koních.

Pravidelnou poprázdninovou akcí bývá Burza dětského oblečení. I letos tomu nebylo jinak. Jsme rádi, že stále roste počet jak prodávajících, tak i kupujících maminek.

Za RC Sluníčko
Jaroslava Salajková

Orelský tábor 2016

Letos začátkem prázdnin se skupina 40 odvážných dětí zúčastnila orelského stanového tábora v Břestku u Buchlovic. Tábor se nesl v duchu příběhu „Sázka v klubu AGS“ od Otakara Batličky. Cílem dětí bylo ulovit 10 šelem za 10 dní. Děti byly rozděleny do 8 skupinek po pěti v čele s jedním vedoucím. Již od začátku táborníci podávali skvělé výkony, avšak musíme vyzdvihnout hru s názvem Telegram, při níž musela skupinka dopravit zprávu o 100 znacích ke svému vedoucímu, který seděl výše na kopci. Zpráva musela zahrnovat oznámení o čtyřech informacích o dosavadních výkonech lovců. Přitom mohly děti doručit vždy pouze jeden znak na jedno

vyběhnutí kopce. Hra byla velmi náročná, ale přesto ji všechny děti zvládly s obdivuhodnými výkony. Na druhou stranu zde byly i hry, při kterých se děti bavily. Například hra, při které musely propíchnout balónky plné vody, které byly zavěšeny na desce 2,5 metru nad zemí tak, aby z nich dostaly co nejvíce vody do hrníčků, které následně vylévaly do společné nádoby. Balónek ale vždy nepraskl tak, jak očekávaly, a proto cákala voda na všechny strany. Při této hře byla potřeba spolupráce celé skupinky a samozřejmě nikdo nevyvázl suchý. Věříme, že děti si odnesly spoustu zážitků a doufáme, že se příští rok shledáme v co největším počtu znovu...

Viktor Maděryč a Samuel Bílek

Tábor čtyř živlů

Druhý srpnový prázdninový týden se na Orlovně v Dolních Bojanovicích konal orelský příměstský **Tábor čtyř živlů**. Táborníky přivítal vládce všech živlů Avatar, který je rozdělil do týmů - voda, oheň, země, vzduch. Každý den jsme věnovali jednotlivému živlu. Odhalili jsme tajemství vzduchu, krotili jsme oheň, dozvěděli se vše o vodě a prozkoumali poklady země. Výlet do Vidy v Brně byl úžasným zážitkem pro všechny.

Velké poděkování patří všem, kteří na tábor něčím přispěli – rodičům, Stolařství Bílík, Sport Kamila, Policie ČR, Charita Hodonín, Potraviny Bojanka, Kájovi Staňovi za úžasné fotky, pomocníkům a tetám svačinářkám, bez kterých bychom nemohli fungovat. ☺

Všichni vedoucí děkují dětem za krásně strávený týden plný zážitků a srandy a třeba zase za rok se sejdeme při dalším dobrodružství.

Vedoucí tábora

SPORT

Orelská florbalová liga 2015/2016

Uplynulý ročník florbalové ligy je za námi a nový se kvapem blíží. Chtěli bychom se alespoň trochu ohlédnout za uplynulou sezónou a poděkovat všem dětem a trenérům, kteří svou houževnatostí a pravidelnou účastí na trénincích dělají čest našemu florbalu. I když ne vždy jsme si odváželi medaile, vždy jsme odjížděli s pocitem, že jsme hráli férový florbal a že jsme ve všech ohledech silnými soupeři. Přesto se můžeme pochlubit dvěma stříbrnými medailemi, a to v kategorii dorostenců a juniorů. Velmi klukům gratulujeme a přejeme do další sezóny hodně sportovních úspěchů.

Orel jednota Dolní Bojanovice zve všechny děti do následujících kroužků

Rozdělení družstev		Časy tréninků v tělocvičně	Trenér
Přípravky	2009 a mladší	Pondělí: 15.30 – 16.30 Čtvrtek: 15.30 – 16.30	Jaroslav Straka (4–5 let) Jiří Žůrek a Jiří Šebesta (6–7 let)
Elévové	2006 a mladší	Pondělí: 16.30 – 17.30 Čtvrtek: 16.30 – 17.30	Petr Zámečník
Mladší žáci	2004 a mladší	Pondělí: 17.30 – 18.30 Čtvrtek: 17.30 – 18.30	Martin Kaňa a Filip Němec
Starší žáci	2002 a mladší	Pondělí: 18.30 – 19.30 Čtvrtek: 18.30 – 19.30	Sebastian Geschwandtner
Dorostenci	2000 a mladší	Pondělí: 19.30 – 21.30 Čtvrtek: 19.30 – 21.30	Jan Salajka
Junioři	1998 a mladší	Pondělí: 19.30 – 21.30 Čtvrtek: 19.30 – 21.30	Jan Salajka
Muži	doporučený min. věk 15	Pondělí: 19.30 – 21.30 Čtvrtek: 19.30 – 21.30	Jan Salajka
Holky přípravka	2006 a mladší	Pondělí: 15.30 – 16.30 Čtvrtek: 15.30 – 16.30	Magda Chromečková
Badminton	bez omezení	Úterý: 15.30 – 17.45	Jitka Koperová

OFL dorostenců

14. 5. 2016 se v Dolních Bojanovicích sešlo šest nejlepších družstev z divizí východ (Dolní Bojanovice, Uherský Brod, Snipers Slavičín) a západ (Kuřim, Boskovice, Vyškov) k finálovému turnaji v kategorii dorostenců.

Tento turnaj byl pro naše kluky velkou výzvou, ale rovněž pro ně znamenal velmi úspěšný den, kdy ukázali všem soupeřům, že náš florbal se hraje nejen fair-play, ale i na vítězství. Prohráli jen dva zápasy a to s Kuřimí a Vyškovem, ale ziskem 9 bodů si zajistili stříbrné medaile.

Titul mistra získal Vyškov, stříbro Dolní Bojanovice, bronz si odvezl Uherský Brod, na čtvrtém místě Kuřim, páté Boskovice a šestý Snipers Slavičín.

OFL juniorů

Orelskou florbalovou ligu v kategorii juniorů vyhráli florbalisté Boskovic. Za celou sezónu nepoznali hořkost porážky a z 12 zápasů zaznamenali 12 výher. **Stříbrné medaile** získaly **Dolní Bojanovice**, které prohrály pouze s vítězi a remizovaly se Žďárem nad Sázavou. Třetí místo se ziskem 21 bodů vybojoval Sokol Hodonín. Mocně finišoval Žďár na Sázavou, ale 19 bodů nestačilo na lepší než čtvrté místo. Pátý skončil Vyškov. Šesté místo obsadili hráči Brna–Židenic, kteří měli stejně bodů jako Vyškov, ovšem horší vzájemné zápasy. Sedmá pozice připadla Těšanům.

Florbal je sport vhodný pro kluky i holky všech věkových kategorií. Přijďte se svými dětmi a poznejte nejrychleji se rozvíjející sport současné doby.

Pokud máte chuť pomoci našim trenérům při trénincích nebo doprovodit děti na zápasy, jste srdečně zváni, stačí kontaktovat naše trenéry.

Badminton – rychlý sport

Badminton je jedním z nejrychlejších sportů, při kterém se používá raketa. Hráč musí mít postřeh a výbornou kondici. Na mezinárodních soutěžích přesahovala naměřená rychlost míče i 320 km za hodinu. Hráč někdy naběhá během jediného zápasu několik km. Aktuální rekord z roku 2009 je smeč s rychlostí 414 km/hod. (naměřeno na Japan Yonex Open 2009 ve čtyřhře mužů).

Pro tento sport používáme vlastní speciální koberec, který odlehčuje nárazy kloubů a tím hráčům ulehčuje hru. Badminton mohou hrát hráči bez rozdílu věku. Přijďte si zahrát jiným způsobem než jako na dovolené…

Zdeňka Kaňová

POLICEJNÍ OKÉNKO

Dětské autosedačky

Čas od času se setkávám s dotazy, jestli se mohou malé děti přepravovat ve vozidle na předním sedadle, jak je tomu s přepravou dětí v nákladním autě, jak se mají správně poutat a jakou autosedačku zvolit. Pokusím se problematiku vysvětlit v následujících řádcích.

Nejnebezpečnější situace při přepravě dítěte:

- dospělý drží dítě v náručí nebo mu sedí na klíně
- nepřipoutané dítě sedí na předním nebo zadním sedadle
- dítě za jízdy stojí mezi předními sedadly
- řidič má při jízdě dítě na klíně a spolu řídí auto
- připoutání dospělé osoby s dítětem na klíně jedním bezpečnostním pásem

Proč děti poutat (vozit v autosedačce):

- Dítě je nutné poutat, zapnout do sedačky i při jízdě v obci (cesta do školy, na nákup, …) - náraz v rychlosti 15 km/h bez dětské sedačky již může být pro dítě smrtelný.
- Nezajištěné děti v autě umírají při nehodě 7x častěji než děti zabezpečené v autosedačce.
- Náraz při rychlosti 50 km/h (rychlost v obci) bez dětské sedačky odpovídá pádu z výšky 10 m. Je to stejný hazard, jako nechat dítě na parapetu otevřeného okna ve třetím patře budovy.
- Například u desetikilového dítěte při nárazu v rychlosti 50 km/h je tato síla velká, jakoby dítě vážilo 300kg! Nemáte šanci dítě zadržet vlastníma rukama.
- Obětujte pár sekund na připoutání svého dítěte – havárii často zabránit nemůžete, smrti Vašeho dítěte však ANO!

Chyby při používání autosedaček:

- Dětská autosedačka je tříbodovým bezpečnostním pásem připoutána příliš volně ke karoserii vozidla a neplní tak správně svoji funkci.

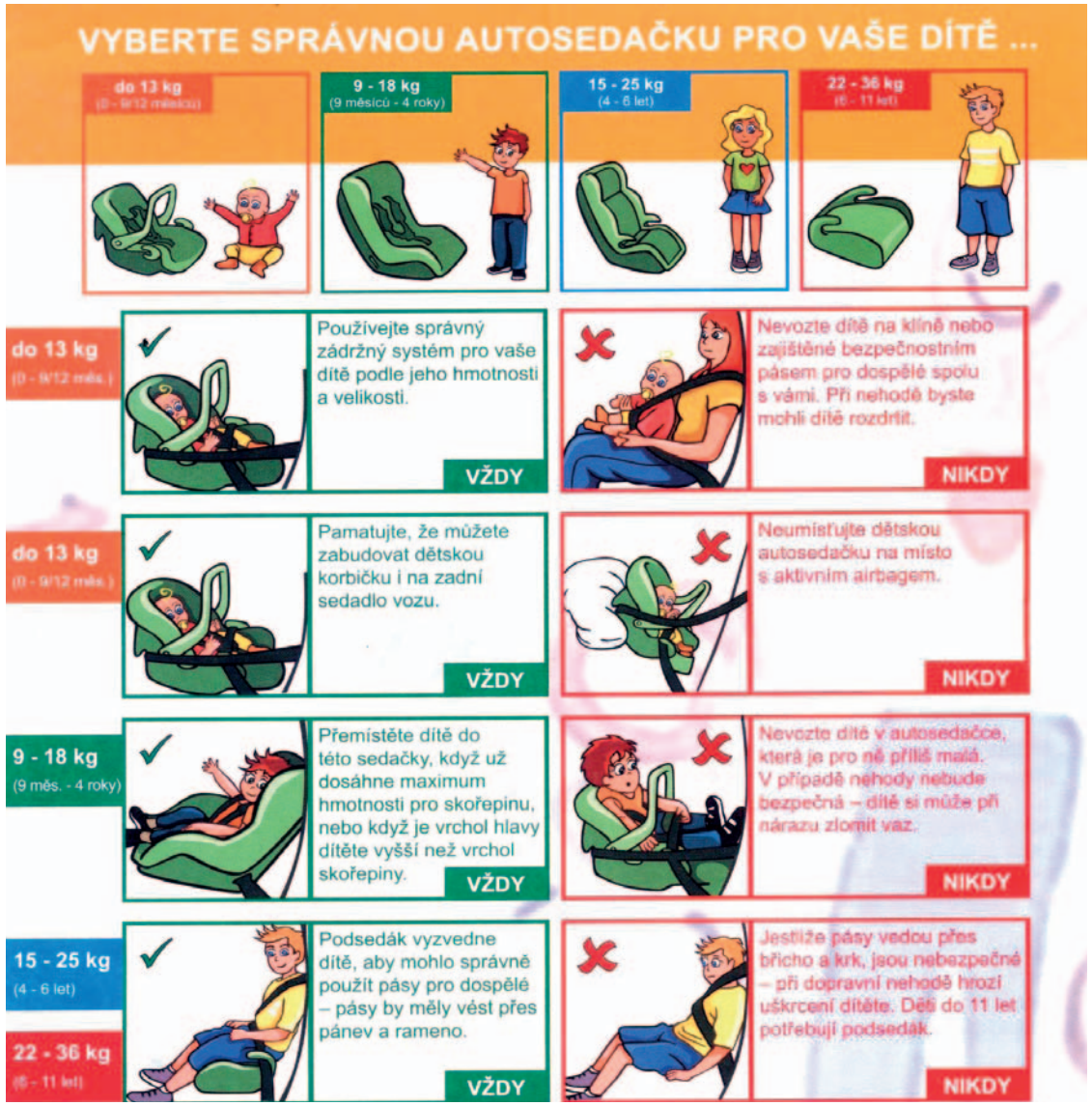

■ V sedačce tzv. Vajíčku, je dítě připoutáno pětibodovým pásem příliš volně. Sedačka tak neplní svoji funkci, dítě musí být připoutáno pevně.

■ Dítě s podsedákem je připoutáno tříbodovým bezpečnostním pásem, který mu jde přes krk (malá výška dítěte). Správně má pás jít přes rameno a hrudník.

■ Umístění autosedačky pro miminka, tzv. Vajíčka, na předním sedadle s aktivním airbagem.

■ Přeprava dítěte v sedačce, která neodpovídá jeho tělesným proporcím (již malá nebo příliš velká).

Příklady přepravy dětí v různých typech vozidla:

1. Vozidla nevybavená bezpečnostními pásy (starší typy vozidel)

■ dítě mladší 3 let se přepravovat nesmí vůbec

■ dítě starší 3 let se může vozit na zadním sedadle nepřipoutané (bez autosedačky)

■ dítě vyšší než 150 cm je možné vézt na sedadle vedle řidiče

2. Vozidla s bezpečnostními pásy pouze na předních sedadlech

■ dítě mladší 3 let se může přepravovat pouze na sedadle vedle řidiče v autosedačce

■ dítě starší 3 let lze vozit na zadním sedadle nepřipoutané (bez autosedačky)

3. Vozidla s bezpečnostními pásy na všech sedadlech (osobní i nákladní vozidla)

■ děti, včetně dětí do 3 let, lze s použitím vhodné autosedačky vozit na sedadle vzadu i na sedadle vedle řidiče

■ při přepravě 3 dětí na zadních sedadlech, kdy už se nevleze třetí dětská autosedačka, lze dítě starší 3 let přepravovat s použitím bezpečnostního pásu (bez autosedačky)

Závěrem dodávám, že pokud při policejní kontrole policista zjistí, že řidič vozidla řádně nezabezpečil přepravované dítě, může mu uložit pokutu na místě až do výše 2 000 korun a také připočítat čtyři trestné body na konto řidiče. Ovšem správný rodič nepoutá děti v autě kvůli pokutám, ale kvůli jejich bezpečí, aby si je v pořádku přivezl do cíle své cesty.

Petr Zámečník

ZE SVĚTA INTERNETU

Začátek podzimu je neodmyslitelně spjat se zahájením akademického roku. Z tohoto důvodu bude tento díl zaměřený na studenty vysokých škol (VŠ). Nicméně stránky, které vám představím, mohou být užitečné pro každého.

1. citace.com

Citovat využité zdroje musíme všichni. Jejich neuvádění je totiž nejen nemorální, ale jde zároveň také o porušení autorského zákona. Na VŠ vede pak takové jednání zpravidla k řízení před disciplinární komisí a následnému vyloučení ze studia. Citovat je proto nanejvýš rozumné.

Existuje množství citačních stylů – v ČR je nejrozšířenějším stylem citování podle normy ČSN ISO 690. Nicméně pochopit a aplikovat text normy nemusí být pro každého snadné. Proto existuje stránka citace.com. Zde stačí jednoduše zvolit typ citovaného zdroje, vyplnit potřebné informace a stránka vytvoří celou citaci za vás.

2. kamnaprednasku.cz, naprednasku.cz

Během studia na VŠ si můžete rozšiřovat obzory v libovolných oblastech, které vás zajímají. Ve větších městech se každý semestr uskuteční desítky zajímavých přednášek. Největší problém představuje se o nich dozvědět. S tím mohou pomoci obě uvedené stránky. Zobrazují totiž přehledný seznam připravovaných přednášek, včetně krátkého popisu a základních informací. Přednášky lze samozřejmě filtrovat dle jednotlivých měst.

3. linkedin.com

Pokud ještě LinkedIn nemáte, tak na VŠ je nejvyšší čas si jej založit. Jde o sociální síť, ale ne o jen tak obyčejnou. Může vám pomoci získat zaměstnání snů. LinkedIn je totiž profesní sociální síť – můžete jej chápat jako možnost, jak si vytvořit vlastní „digitální životopis“. Personalisté LinkedIn dobře znají a pravidelně jej prohledávají. Jejich cílem je nalezení vhodných kandidátů na nabízené pozice. Takže je to pohodlný způsob, jak získat zajímavou nabídku bez aktivního úsilí. Chtěl bych zdůraznit, že nejde ani zdaleka o síť, která by se zaměřovala pouze na studenty. Potenciál této sítě může využívat každý.

4. primat.cz

Zejména studentům prvních ročníků může Primát ušetřit spoustu starostí a nervů. Dokud totiž neznáte ty „správné lidi“, tak se musíte spolehnout na správné zdroje. Primát je informační portál pro studenty, který lze za takový zdroj považovat. Najdete zde řadu rad, tipů a studijních materiálů od starších kolegů. Primát mohou využít také středoškoláci, kteří si pomocí něj mohou udělat reálnou představu o tom, jak probíhá studium určitého oboru – lze zde získat informace, na které v propagačních materiálech školy určitě nenarazíte.

5. Massive open online courses (masové otevřené online kurzy), dále jen MOOC

MOOC jsou fenoménem posledních let a pravděpodobně také budoucnost vzdělávání. V podstatě jde o to, že univerzity po celém světě vytváří elektronické verze svých předmětů. Každý z nás se tak může stát zcela zdarma studentem předmětů, které vyučují odborníci z nejprestižnějších světových univerzit. Na výběr jsou stovky kurzů, ze všech možných oborů, v různých jazycích a obtížnostech.

Pokud splníte požadavky vyučujících, tak můžete získat certifikát o absolvování, který lze pak

například uvádět v životopise. Naprostá většina kurzů je v angličtině, a ty nejoblíbenější mají dokonce už i české titulky. Chtěl bych vám doporučit tři stránky, kde můžete MOOC hledat:

coursera.org – největší nabídka kurzů, jednoduché ovládání, obrovská komunita.
edx.org – kurzy nejlepších amerických univerzit (např. MIT, Berkeley či Harvard).
class-central.com – stránek, jako jsou předchozí dvě, už existuje celá řada, místo toho, abyste postupně navštěvovali každou z nich a dívali se, jestli vás na ní něco nezaujme, můžete využít tuto stránku – ta přehledně zobrazuje vše na jednom místě.

Martin Horák

BOJANOVSKÁ KUCHYNĚ, RADY

Sušenky „Všechno nejmilejší“

(sušenky, které bylo možné ochutnat za přednášce v rámci Zahrádkářských dnů)

Suroviny

240 g špaldové mouky
240 g ovesných vloček
1/2 hrnku třtinového cukru
120 g strouhaných vlašských nebo jakýchkoliv ořechů
130 g másla
3 lžíce medu
2 lžíce vody
1 a 1/2 lžičky jedlé sody
špetka skořice
2 lžičky koření „Všechno nejmilejší“ od Sonnentor (není nutné) Můžete přidat 4 lžíce různých semínek (slunečnice, máku nebo i sušeného ovoce)

Postup

Sypké suroviny smícháme v míse. Rozpustíme máslo a přidáme vodu, ve které jsme rozpustili jedlou sodu a med. Na plech s pečícím papírem děláme hromádky, případně tvarujeme placičky. Pečeme 15 –20 minut do zlatohněda.

Rychlá nepečená roláda

Suroviny

konzerva slazeného kondenzovaného mléka
500 g světlých piškotů
100 g másla
3–4 lžíce kakaa
rozinky
ořechy
rum

Postup

Rozinky přes noc namočíme do rumu, piškoty rozdrtíme na menší kousky, přidáme kakao, rozinky, ořechy a rozpuštěné máslo. Vše promícháme a přilejeme slazené kondenzované mléko. Směs dáme na připravenou potravinářskou folii a zabalíme do válečku. Dobře uzavřeme a dáme do lednice ztuhnout.

Nepečené trubičky

Suroviny

100 g mletých ořechů
100 g rozemletých piškotů
100 g moučkového cukru
1 lžička kakaa
1 celé vejce
rum

Postup

Z uvedených přísad zpracujeme těsto. Rozválíme na plát asi půl centimetru silný. Rádelkem rozkrájíme na proužky a natočíme na malé trubičky nebo na konec vařečky. Hned stáhneme a necháme zaschnout. Plníme krémem a namáčíme v čokoládě.

Pokojová květina rýmovník – mexický eukalypt

Rýmovník je nenáročná pokojová květina, která má příjemnou vůni po eukalyptu. Pomáhá proti rýmě, astmatikům se v její blízkosti lépe dýchá a její vůně odpuzuje hmyz – komáry, mouchy, moly. Odvar z jednoho lístku spařeného 2 dcl vody pomáhá při vysokém tlaku, cholesterolu a srdečních potížích. Při rýmě a nachlazení se doporučuje inhalovat aromatické látky z utržených a nalámaných lístků. Také si můžete uvařit domácí sirup, který mohou užívat nejen děti.

Domácí sirup z rýmovníku vyléčí podzimní neduhy

Suroviny

20–30 lístků rýmovníku
citrón, limetka nebo pomeranč
voda dle potřeby
1 kg cukr krupice

Postup

Lístky rýmovníku spolu s plátky dobře očištěného citronu vložíme do hrnce a zalijeme horkou převařenou vodou tak, aby suroviny byly ponořené. Přiklopte pokličkou a nechte louhovat. Druhý den přeceďte přes husté sítko nebo plátno a scezený odvar přiveďte do varu. Přidáme cukr a pomalu vaříme za občasného míchání tak dlouho, až se odpaří přebytečná voda. Sirup dostane měděný odstín a začne houstnout. Vřelou tekutinou naplníme sklenice, uzavřeme a otočíme dnem vzhůru. Uchováváme na chladném místě. Užívá se podle potřeby 1 kávová lžička 2x až 3x denně.

Imunitu posílíte také užíváním sirupu z černého bezu

Suroviny

2 litry	plodů černého bezu
1 litr	vody
2 kg	cukru
sáček	kyseliny citronové nebo
3	citrony

Postup

Plody černého bezu necháme v 1 l vody mírně vařit asi 15 minut a necháme odstát do druhého dne.
Směs mírně ohřejeme, přepasírujeme přes síto a pak ještě přes plátno. Přidáme cukr a dobře očištěný citron pokrájený na kolečka bez pecek nebo kyselinu citronovou a opět uvedeme do varu a hned odstavíme.
Plníme láhve vypláchnuté alkoholem a uložíme v chladnu.
Užívá se kávová lžička 2x denně. Medicína je vhodná i pro děti.

Zdravotní chůze s hůlkami
Nordic Walking – severská chůze

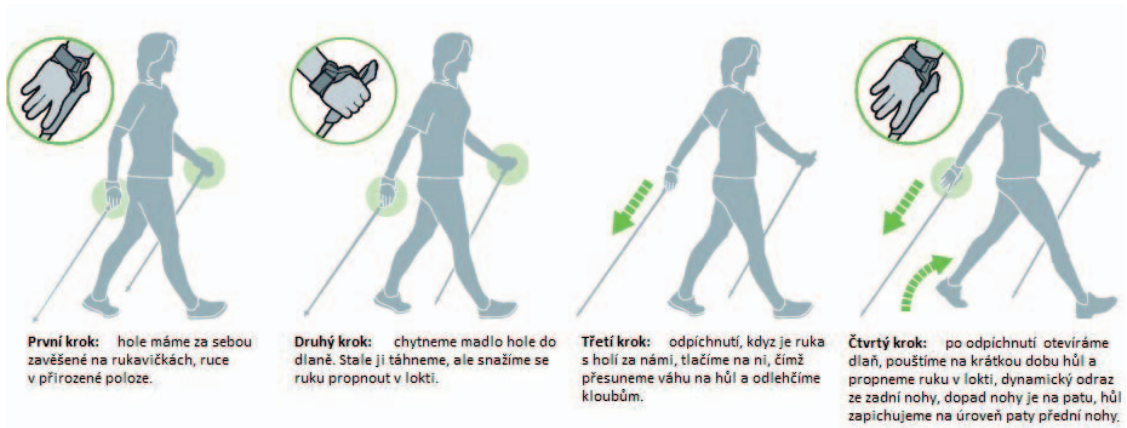

Nordic Walking se tak trochu podobá jízdě na běžkách. Z Finska se chůze s hůlkami rozšířila po celé Evropě a stala se velmi oblíbeným doplňkovým sportem nejen pro dříve narozené.
Je vhodná pro všechny věkové kategorie i pro lidi se zdravotním omezením. Základem je chůze doplněná pohybem paží s hůlkami. Jedná se o střídavý pohyb pravé ruky s levou nohou a naopak. Díky hůlkám namáháme svaly celého těla a klouby dolních končetin odlehčujeme.
Pro začátečníky je důležité získat potřebné informace o způsobu chůze. Důležité je mít dobrou obuv a dobře nastavenou výšku hůlek.
Správná technika chůze s holemi zapojuje mimo jiné také obě dvě mozkové hemisféry, 90 % svalstva celého těla, uvolňuje svalové napětí v oblastech zádových a ramenních svalů, zvyšuje pohyblivost páteře. Zlepšuje se fyzická kondice, celková imunita, snižuje riziko vzniku osterporózy. Je vhodná pro diabetiky /snižuje cukry/, pro lidi s nadváhou, při rehabilitaci různých kardiologických problémů, zlepšuje se krevní oběh, srdeční činnost, atd.
Při pravidelné chůzi alespoň 3x týdně 1 hodinu se zlepšuje nejen dýchání, ale také psychika dotyčného. Využívá se jako přídavný trénink pro různé sporty.
Můžete zapojit i děti, které mají různé zdravotní potíže – ztráta imunity, časté nachlazení, problémy s průduškami, s páteří… Stačí vycházky 2x týdně asi 30 - 40 minut /podle věku dítěte/ v doprovodu dospělého.

Pozn. Informace získané z internetu a z osobních zkušeností.

Zpracovala Z. M.

MATRIKA

Vážení čtenáři, na základě upozornění, že se tato rubrika rozchází s ustanovením §11 zákona č. 101/2000 Sb., o ochraně osobních údajů, se redakční rada rozhodla zde uveřejňovat pouze jména občanů, kteří podepíší souhlas s použitím těchto údajů. Žádáme tímto občany, kteří by si přáli, aby bylo v této rubrice zveřejněno narození jejich dítěte nebo datum svatby, aby se chodili nahlašovat na Obecní úřad. Děkujeme za pochopení.

Narození

Yu Na Ko	28. 4. 2016	Okružní 232
Barbora Kolajová	26. 5. 2016	Hlavní 321
Radomil Kolařík	7. 6. 2016	Zvolence 1097
Gabriel Lekavý	15. 6. 2016	Žabácká 936
Alexander Vymyslický	21. 6. 2016	Sklepní 958
Kristýna Konečná	10. 7. 2016	Nová 965
Agáta Baštová	15. 7. 2016	Na Hrázce 35
Tobiáš Vaculík	17. 7. 2016	Řadovky 766

Sňatky

25. 6. 2016 Dolní Bojanovice	Martina Komosná Jiří Wolf	Dolní Bojanovice Dubňany
2. 7. 2016 Dolní Bojanovice	Barbora Závorková Tomáš Salajka	Dolní Bojanovice Břeclav
2. 7. 2016 Dolní Bojanovice	Zdenka Trvalcová Jiří Čevela	Praha Praha
16. 7. 2016 Dolní Bojanovice	Veronika Benešovská Jan Láníček	Dolní Bojanovice Dolní Bojanovice
13. 8. 2016 Dolní Bojanovice	Michaela Mrkvová Roman Šindar	Dolní Bojanovice Dolní Bojanovice
20. 8. 2016 Dolní Bojanovice	Věra Komosná Lukáš Fučík	Dolní Bojanovice Brno
27. 8. 2016 Dolní Bojanovice	Petra Dostálová Jakub Čevela	Lužice Dolní Bojanovice

Úmrtí

Ludmila Trefilíková	60 let	Zvolence 823
Stanislav Ištvánek	78 let	Vrchní Pustá 758
Marie Bravencová	71 let	Hlavní 141
Ludmila Pitlachová	83 let	Hlavní 136
Adéla Pulkrábková	88 let	U Penzionu 431
Stanislav Polínek	89 let	Sadová 666
Marie Kučerová	81 let	Vídeňská 224
Jan Esterka	63 let	U Školky 449

POZVÁNKY, INZERCE

Co nás čeká

23. 9.	Předhodová diskotéka
24. 9.	Výroční koncert CM Grajcar
25.–27. 9.	Svatováclavské krojované hody
1. 10.	40. ročník Pochodu slováckými vinohrady
2. 10.	Hodky s vinobraním
19. 10.	Den seniorů
20. 11.	Hudební slavnosti sv. Cecílie přímý přenos TV Noe ze sportovní haly ZŠ
27. 11. – 4. 12.	Vánoční výstava

V závěru roku 2015 jsem zvážila a nakonec přijala výzvu KDU-ČSL na kandidaturu do senátu. Je mi 59 let, mám 2 dospělé syny a dokonce už i 3 vnoučata a s manželem žijeme v Ratíškovicích. Velkým koníčkem nás obou je volejbal a ještě větším koníčkem mého muže je práce ve vinohradu a ve sklípku. No a mým pak moje práce (někdo tvrdí, že klobouky).

Ve veřejné správě pracuji více než 25 let, kdysi jako vedoucí referátu životního prostředí na Okresním úřadě v Hodoníně, tehdy jsem také mj. byla u stavby čistírny odpadních vod ve Vaší obci. Později jsem pracovala jako vedoucí odboru životního prostředí v Brně a řešili jsme s představiteli Vaší obce např. změny dobývacího prostoru, aby se Dolní Bojanovice mohly více rozvíjet a lidé stavět. Nyní jsem s obcí opět v kontaktu, protože aktuálně spolu řešíme úpravy potoku Prušánka, obnovu historického rybníka s protipovodňovou ochranou a také jak nakládat s dešťovými vodami ve Vašem katastru, aby tak neškodily. V Dolních Bojanovicích občas také padne otázka, zda a jak využívat důlní vody pro pitné účely.

Prostě problémy, obzvlášť v oblasti životního prostředí ve Vaší obci, znám a pomáhám je i řešit a shánět na řešení peníze. Do Dolních Bojanovic jezdím ráda, mám tu pár přátel a hlavně vedení Vaší obce mělo a má zájem a stará se o rozvoj obce. Ikdyž jsem starostkou obce Ratíškovice, nadále se zajímám o celý region a nyní aktuálně pracuji s Mikroregionem Hodonínsko na zmírnění dopadů větrné a vodní eroze, povodní a sucha na našem území. Hledáme, jak a za co zajistit návrat vody a zeleně do krajiny, jak lépe hospodařit na zemědělské i lesní půdě.

Prioritně se teď ještě věnuji ochraně zdroje pitné vody ve Bzenci, odkud je zásobováno cca 130 tisíc obyvatel okresu Hodonín, protože jeden podnikatel chce v blízkosti tohoto zdroje ve velkém těžit štěrkopísky, což by mohlo úplně zničit tento zdroj pitné vody a způsobit kolaps v dodávce.

Také bych chtěla přispět ke zlepšení mezilidských vztahů, zejména podporovat rodiny s dětmi, seniory, handikepované spoluobčany a iniciovat změnu systému sociálních služeb, která v Jihomoravském kraji není vůbec nastavena optimálně.

Pevně věřím, že mě v mých záměrech ve volbách podpoříte.

Anna Hubáčková

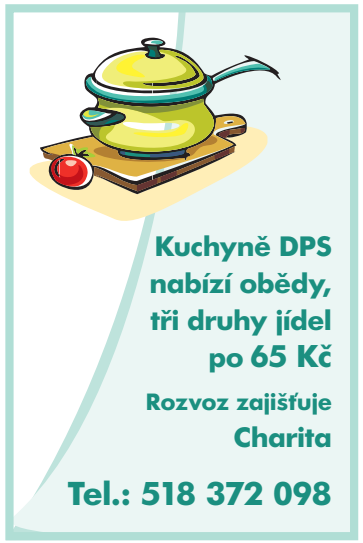

Restaurace Obecní Dům
DOLNÍ BOJANOVICE

Vám přeje
příjemné prožití hodů

Jana Zvědělíková, kosmetika Natali
Provozovna zpět na Zdravotním středisku
Telefon 608 778 759
Kosmetické služby, pedikúra, permanentní make-up

montáž a opravy anténních a satelitních systémů
Jan Macháček
machacek@vasservis.eu
Kompletní dodávka na klíč
Rychlost, spolehlivost a kvalita
Tel.: +420 725 084 884

Šimek art
FOTOGRAFIE A GRAFIKA
GRAFICKÉ PRÁCE
WEBOVÉ STRÁNKY - POLEPY
LINKOVÁNÍ VETERÁNŮ
INTERNETOVÁ FOTOSBĚRNA
FOTOGRAFOVÁNÍ PORTRÉTŮ
SVATEBNÍ FOTOGRAF
Retro Fotografie
JAN ŠIMEK
Cacardov 169, Dolní Bojanovice
Tel.: 604 755 730
WWW.SIMEKART.CZ

Dolní Bojanovice poslouchají

JIH RADIO
JIŽNÍ MORAVA

Jsme 1. v regionu. Děkujeme :-)

www.radiojih.cz
Obchodní zastoupení:
obchod@radiojih.cz
tel.: 518 344 132

- ubytování pro vaše hosty
- oslavy narozenin
- svatby, křtiny
- výročí, setkání
- schůze...

CELOROČNÍ PROVOZ

2005

Penzion Václav

Ubytování nabízíme ve dvou kategoriích - STANDARD (*** - s WC, koupelnou, TV, ledničkou) a TOURIST (*) v cenách již od 240 Kč/osobu/noc s možností snídaně.
Využít lze restauraci s barem, salonek, vinotéku, zasedací místnost, prostory pasáže.
Objednat je možné degustaci regionálních vín, ale i kompletní menu za předem dohodnutou cenu. Při objednání konzumace je nájem prostor zdarma.

Těšíme se na shledání s vámi v našem penzionu.

Informace obdržíte na recepci penzionu nebo na tel.: 775 225 584
e-mail: ubytovani@penzion-vaclav.cz • www.penzion-vaclav.cz

tiskárna lelka

Zpravodaj Obecního úřadu Dolní Bojanovice vychází čtyřikrát do roka.
Vydavatel: Obec Dolní Bojanovice, Hlavní 383, Dolní Bojanovice, IČO 00284858
Řídící redakční rada, odpovědný redaktor: Michael Purmenský
Členové rady: Zdislava Michnová, Jaroslav Skočík, Petr Zámečník, korektury Alena Tlachová
Grafická úprava a tisk: Tiskárna LELKA, Dolní Bojanovice
Registrační číslo vydané 28. 6. 2001 Ministerstvem kultury ČR - MK ČR E 12438. Náklad 1 300 ks
Redakční rada ZPRAVODAJE si vyhrazuje právo na úpravu a krácení rukopisů, při výběru dává přednost textům stručným a věcným.
Uzávěrka Zpravodaje 4/2016 – 25. 11. 2016 – e-mail: kultura@dolnibojanovice.cz
Foto vnější a vnitřní strany obálky, blok:
Jaroslav Skočík, Michael Purmenský, Archiv ZŠ a MŠ Dolní Bojanovice

dřevo je šik

Bílík TRUHLÁŘSTVÍ

Vyrábíme dřevěné krabičky, kazety na víno, dřevěné stojany, nosiče na víno a jiné ...

Laserujeme (gravírujeme)
NOVĚ plnobarevný potisk

www.petrbilik.cz | +420 602 745 556

Přestěhovali jsme se a otevřeli novou vzorkovou prodejnu. Nově na adrese Hodonínská 878, Dolní Bojanovice.

KVĚTINÁŘSTVÍ NA HLAVNÍ ULICI
nabízí
- Řezané a hrnkové květiny
- Dárkové zboží
- Vazba květin – svatební servis
  – smuteční vazby
  – příležitostní vazba
- Výroba dekorací
- Rozvoz květin

Tel.: + 420 777 023 693

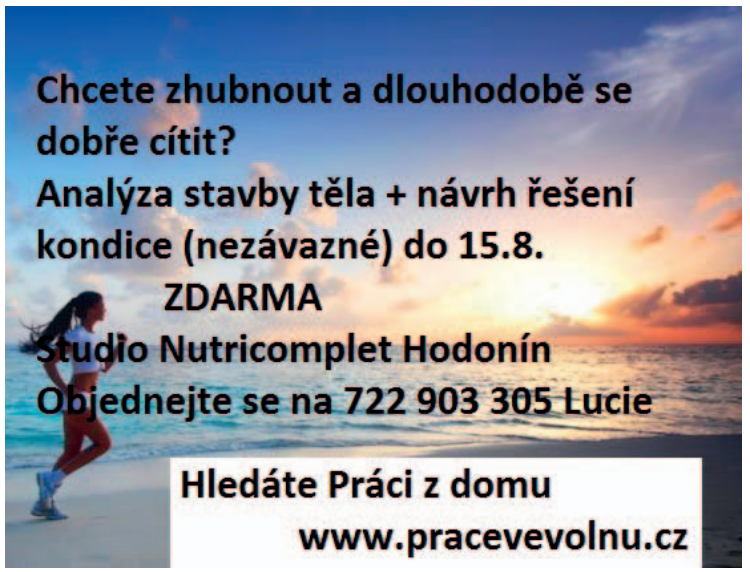

Koupím dům v Dolních Bojanovicích se zahrádkou i k opravám.

Spěchá
605 198 622

Hledám ke koupi menší rodinný domek se zahrádkou, opravy nevadí.

T: 604 641 463

Nabídněte, děkuji.

Máme zájem o koupi stavebního pozemku v okrajové části obce.

Telefon:
607 530 108

KONCERT K 15. VÝROČÍ CM GRAJCAR

s představením nového CD *Folk'n'lor*

sobota 24. září 2016 ve 20:00h

Dolní Bojanovice, areál „Pod zeleným“

Hosté: **PETR BENDE, VENDULA PŘÍHODOVÁ, PAVEL HELAN** a další

Slovem provází oblíbené moderátorské duo **DAVID PAVLÍČEK & LAĎA ŠIMEČEK**

Po hlavním pořadu bude následovat beseda u cimbálu s CM Grajcar a CM Stupava.

cimbálová muzika Grajcar